

SECRETARIA DE EDUCACION PUBLICA

ACUERDO número 348 por el que se determina el Programa de Educación Preescolar.

Al margen un sello con el Escudo Nacional, que dice: Estados Unidos Mexicanos.- Secretaría de Educación Pública.

Con fundamento en lo dispuesto en los artículos 3o., fracción III de la Constitución Política de los Estados Unidos Mexicanos; 38 de la Ley Orgánica de la Administración Pública Federal, 47 de la Ley General de Educación; 4o. y 5o. del Reglamento Interior de la Secretaría de Educación Pública, y

CONSIDERANDO

Que el Plan Nacional de Desarrollo 2001-2006 señala que una educación de calidad demanda que la estructura, orientación, organización y gestión de los programas educativos, al igual que la naturaleza de sus contenidos, procesos y tecnologías respondan a una combinación explícita y expresa que atienda el desarrollo de las capacidades y habilidades individuales -en los ámbitos intelectual, artístico, afectivo, social y deportivo-, al mismo tiempo que se fomentan los valores que aseguran una convivencia solidaria y comprometida, formando individuos para la ciudadanía capaces de enfrentar la competitividad y exigencias del mundo del trabajo;

Que el Programa Nacional de Educación 2001-2006 señala que la educación básica -preescolar, primaria y secundaria- es la etapa de formación de las personas en la que se desarrollan las habilidades de pensamiento y las competencias básicas para favorecer el aprendizaje sistemático y continuo, así como las disposiciones y actitudes que normarán su vida;

Que a fin de impulsar una mejor calidad en los servicios educativos el referido Programa plantea la renovación curricular y pedagógica de la educación preescolar y su articulación con la primaria y secundaria, asegurando la continuidad y congruencia de propósitos y contenidos en los referidos niveles educativos que conforman la educación básica.

Que con fecha 12 de noviembre de 2002 se publicó en el **Diario Oficial de la Federación** el Decreto por el que se aprueba el diverso por el que se adiciona el artículo 3o. de la Constitución Política de los Estados Unidos Mexicanos, mediante el cual se establece, entre otros, que la educación preescolar, primaria y la secundaria conforman la educación básica obligatoria, facultándose al Ejecutivo Federal para determinar los planes y programas de estudio correspondientes, para lo cual considerará la opinión de los gobiernos de las entidades federativas y del Distrito Federal, así como de los diversos sectores sociales involucrados en la educación.

Que de acuerdo a lo dispuesto en los artículos quinto y séptimo transitorios del Decreto a que alude el párrafo que antecede la educación preescolar será obligatoria para todos en los siguientes plazos: en el tercer año a partir del ciclo 2004-2005; el segundo año a partir del ciclo 2005-2006 y el primer año a partir del ciclo 2008-2009, plazos en los que el Estado Mexicano habrá de universalizar en todo el país, con calidad, la oferta de este servicio educativo, para lo cual los gobiernos estatales y del Distrito Federal podrán celebrar con el gobierno federal convenios de colaboración.

Que en razón de lo anterior, he tenido a bien expedir el siguiente:

ACUERDO NUMERO 348 POR EL QUE SE DETERMINA EL PROGRAMA DE EDUCACION PREESCOLAR

Artículo 1.- Se establece, para ser aplicado en todas las escuelas de educación preescolar del país, el siguiente Programa de Educación Preescolar:

I. Fundamentos: una educación preescolar de calidad para todos

1. El aprendizaje infantil y la importancia de la educación preescolar

Los primeros años de vida ejercen una influencia muy importante en el desenvolvimiento personal y social de todos los niños; en ese periodo desarrollan su identidad personal, adquieren capacidades fundamentales y aprenden las pautas básicas para integrarse a la vida social.

Los avances de las investigaciones sobre los procesos de desarrollo y aprendizaje infantil coinciden en identificar un gran número de capacidades que los niños desarrollan desde muy temprana edad e igualmente confirman su gran potencialidad de aprendizaje; basta recordar que el aprendizaje del lenguaje -una conquista intelectual de orden superior- se realiza durante la primera infancia. Por otro lado, el rápido avance del conocimiento sobre los procesos y cambios que tienen lugar en el cerebro durante la infancia muestra la existencia de un periodo de intensa producción y estabilización de conexiones neuronales que abarca la edad preescolar. Si bien este conocimiento es provisional y la investigación en neurociencias se extiende y profundiza continuamente, se puede afirmar que la organización funcional del cerebro es influida y se

beneficia por la diversidad, la oportunidad y la riqueza del conjunto de la experiencia de los niños. Sin embargo, no existe evidencia que muestre que ciertas actividades específicas tengan un efecto directo sobre determinadas formas de conexión neuronal. Esta consideración obliga a tomar con serias reservas distintas propuestas de estimulación temprana que tienen amplia difusión, las cuales hacen un uso indebido o abusivo del conocimiento científico realmente fundamentado.

Actualmente se puede sostener que existe una perspectiva más optimista sobre lo que típicamente los niños saben y sobre lo que pueden aprender entre los cuatro y cinco años y aun a edades más tempranas, siempre y cuando participen en experiencias educativas interesantes que representen retos a sus concepciones y a sus capacidades de acción en situaciones diversas. Esta perspectiva difiere de la que predominaba en círculos académicos y educativos hasta dos décadas antes, en la cual se destacaba lo que los niños no pueden aprender ni hacer, a partir de la idea central de nivel preoperatorio y de sus derivaciones (por ejemplo, no conservación, egocentrismo, dependencia de la percepción, incapacidad para entender relaciones causales, inconsistencia, etcétera).

Esos primeros años constituyen un periodo de intenso aprendizaje y desarrollo que tiene como base la propia constitución biológica o genética, pero en el cual desempeñan un papel clave las experiencias sociales, es decir, la interacción con otras personas, ya sean adultos o niños. Del tipo de experiencias sociales en las que los niños participen a temprana edad -aun quienes, por herencia genética o disfunciones orgánicas adquiridas, tienen severas limitaciones para su desarrollo- dependen muchos aprendizajes fundamentales para su vida futura: la percepción de su propia persona (por ejemplo, la seguridad y confianza en sí mismos, el reconocimiento de las capacidades propias); las pautas de la relación con los demás, y el desarrollo de sus capacidades para conocer el mundo, pensar y aprender permanentemente, tales como la curiosidad, la atención, la observación, la formulación de preguntas y explicaciones, la memoria, el procesamiento de información, la imaginación y la creatividad.

Al participar en diversas experiencias sociales -entre las que destaca el juego- ya sea en la familia o en otros espacios, los pequeños adquieren conocimientos fundamentales y desarrollan competencias que les permiten actuar cada vez con mayor autonomía y continuar su propio y acelerado aprendizaje acerca del mundo que les rodea. Esas experiencias cotidianas, sin embargo, no siempre les ofrecen las condiciones (seguridad, afecto y reconocimiento, entre otras), la variedad o la riqueza necesarias para desarrollar todas sus potencialidades.

Las condiciones y la riqueza de las experiencias sociales en las que se involucra cada niño dependen de factores culturales y sociales. Las pautas culturales de crianza, entre las que se incluye la atención que los adultos cercanos prestan a las necesidades y deseos de cada niño, la interacción verbal que sostienen con él, la importancia que conceden a sus expresiones, preguntas o ideas, en suma, el lugar que cada quien ocupa en la vida familiar, influyen en el establecimiento de ciertas formas de comportamiento y expresión -manifestadas desde muy temprana edad-, pero también en el desarrollo más general del lenguaje y de las capacidades de pensamiento; al respecto es necesario subrayar la compleja relación, de intensa influencia mutua, entre ambos elementos.

El contacto con el mundo natural y las oportunidades para su exploración, así como la posibilidad de observar y manipular objetos y materiales de uso cotidiano, permiten a los pequeños ampliar su información específica (su conocimiento concreto acerca del mundo que les rodea) y también, simultáneamente, desarrollar sus capacidades cognitivas: las capacidades de observar, conservar información, formularse preguntas, poner a prueba sus ideas previas, deducir o generalizar explicaciones -o conclusiones- a partir de una experiencia, reformular sus explicaciones o hipótesis previas; en suma, aprender, construir sus propios conocimientos.

La mayor o menor posibilidad de relacionarse -jugar, convivir, interactuar- con niños de la misma edad o un poco mayores, ejerce una gran influencia en el aprendizaje y en el desarrollo infantil porque en esas relaciones entre pares también se construye la identidad personal y se desarrollan las competencias socioafectivas. Además, y no menos importante, en esas relaciones -a través del lenguaje- se comparten significados, ideas, explicaciones comunes, preguntas o dudas: términos que nombran y describen objetos, teorías que explican hechos o fenómenos naturales o sociales (en primer lugar, la relación entre los seres humanos más cercanos), dudas que indican la búsqueda y el aprendizaje constante. Las propias teorías construidas por los niños son puestas en cuestión, de manera natural, en la interacción de pares, lo que se convierte en una motivación poderosa para el aprendizaje.

La educación preescolar interviene justamente en este periodo fértil y sensible a los aprendizajes fundamentales; permite a los niños su tránsito del ambiente familiar a un ambiente social de mayor diversidad y con nuevas exigencias.

El Jardín de Niños -por el hecho mismo de su existencia- constituye un espacio propicio para que los pequeños convivan con sus pares y con adultos y participen en eventos comunicativos más ricos y variados que los del ámbito familiar e igualmente propicia una serie de aprendizajes relativos a la convivencia social; esas experiencias contribuyen al desarrollo de la autonomía y la socialización de los pequeños. Además de estas experiencias, que favorecen aprendizajes valiosos en sí mismos, la educación preescolar puede representar una oportunidad única para desarrollar las capacidades del pensamiento que constituyen la base del aprendizaje permanente y de la acción creativa y eficaz en diversas situaciones sociales. A diferencia de otras experiencias sociales en las que se involucran los niños -en su familia o en otros espacios- la educación preescolar tiene propósitos definidos que apuntan a desarrollar sus capacidades y potencialidades mediante el diseño de situaciones didácticas destinadas específicamente al aprendizaje.

De este modo la educación preescolar, además de preparar a los niños para una trayectoria exitosa en la educación primaria, puede ejercer una influencia duradera en su vida personal y social.

2. Los cambios sociales y los desafíos de la educación preescolar

La importancia de la educación preescolar es creciente, no sólo en México sino en otros países del mundo, también por razones de orden social. Los cambios sociales y económicos (entre ellos, el crecimiento y la distribución de la población, la extensión de la pobreza y la creciente desigualdad social), así como los cambios culturales hacen necesario el fortalecimiento de las instituciones sociales para procurar el cuidado y la educación de los pequeños. Durante las tres últimas décadas del siglo XX han ocurrido en México un conjunto de cambios sociales y culturales de alto impacto en la vida de la población infantil:

- El proceso de urbanización, que implica la migración de millones de personas del campo a la ciudad o de unas ciudades a otras, el crecimiento de la densidad poblacional, la construcción de unidades habitacionales, además del crecimiento de la inseguridad y la violencia. Este fenómeno repercutió en la reducción de los espacios para el juego y la convivencia libre con otros niños o con adultos familiares o vecinos, así como en menores posibilidades de exploración del medio natural y social.
- Los cambios en la estructura familiar (debilitamiento de la familia extensa, que incluía a los abuelos, reducción del número de hijos en la familia nuclear y el aumento de familias uniparentales) y la incorporación de las mujeres al mercado laboral, muchas de las cuales son jefas de familia, se expresa en la reducción del tiempo de atención y convivencia de adultos con los niños; ello implica tanto menores estímulos para el desarrollo de sus capacidades de comunicación, como menores oportunidades para establecer relaciones sociales y aprender acerca del mundo.
- La pobreza y la desigualdad creciente mantienen a una enorme proporción de niños en graves situaciones de carencia de los satisfactores de sus necesidades básicas; muchos se encuentran en verdadera situación de riesgo de no alcanzar un desarrollo pleno.
- Los medios de comunicación masiva, especialmente la televisión, son prácticamente omnipresentes en zonas urbanas y rurales, y ejercen una influencia muy importante en la vida infantil. Ello obliga a la escuela a ejercer un papel de apoyo a los pequeños para el procesamiento de la información que reciben y ayudarlos en la interpretación crítica de sus mensajes.

La extensión de la cobertura de la educación preescolar ocurrida en las tres últimas décadas del siglo XX implicó por sí misma un cambio de primordial importancia, que consistió en la diversificación de la población atendida. A este servicio educativo accedieron niños y niñas de muy diversa procedencia social, particularmente de sectores de población rural e indígena y urbana marginada.

La atención de niños procedentes de familias pobres, con padres que tienen escasa o nula escolaridad, y con las tradiciones y prácticas de crianza distintas a las de familias de sectores medios -que tradicionalmente habían sido las usuarias del servicio- implica un conjunto de retos pedagógicos para las prácticas educativas consolidadas durante las décadas en que se constituyó la identidad de la educación preescolar. Estos desafíos, insuficientemente atendidos en el pasado reciente, tendrán mayor magnitud en la medida en que la educación preescolar -como consecuencia del establecimiento de su carácter obligatorio- atiende en sus aulas a toda la población infantil de entre tres y cinco años.

Este conjunto de transformaciones sociales y culturales constituyen razones poderosas para la extensión de una educación preescolar de calidad. El mejoramiento de la calidad exige una adecuada atención de la diversidad, considerando las características de las niñas y de los niños, tanto las de orden individual como aquellas que se derivan de los ambientes familiares y sociales en que se desenvuelven, y las grandes diferencias culturales, como la pertenencia étnica. En la práctica educativa este desafío implica superar la concepción que supone que el grupo puede ser considerado como un todo homogéneo.

La educación preescolar desempeña una función de primera importancia en el aprendizaje y el desarrollo de todos los niños. Sin embargo, su función es más importante todavía para quienes viven en situaciones de pobreza y, sobre todo, para quienes por razones de sobrevivencia familiar o por factores culturales tienen escasas oportunidades de atención y de relación con sus padres.

Para los niños "en situación de riesgo", la primera experiencia escolar puede favorecer de manera importante el desarrollo de sus capacidades personales para enfrentar, sobreponerse y superar situaciones difíciles derivadas de circunstancias familiares o sociales. Esta capacidad para sortear obstáculos puede ser fundamental para prevenir el riesgo del fracaso escolar y social. Una función similar cumple la educación preescolar cuando a sus aulas se integran niños con necesidades educativas especiales, quienes muy frecuentemente carecen de un ambiente seguro y estimulante para su desarrollo y aprendizaje.

La educación preescolar cumple así una función democratizadora como espacio educativo en el que todos los niños y todas las niñas, independientemente de su origen y condiciones sociales y culturales tienen oportunidades de aprendizaje que les permiten desarrollar su potencial y fortalecer las capacidades que poseen.

En otro nivel, los acelerados cambios que ocurren en todo el planeta -entre los que destacan la globalización de las relaciones económicas, la influencia de las tecnologías de la información y la comunicación en todos los aspectos de la vida humana, el papel del conocimiento en el desarrollo de las sociedades, el deterioro ambiental y el crecimiento de la desigualdad entre países- demandan de los sistemas educativos cambios fundamentales en su orientación.

En general existe coincidencia en la idea de que, para responder a esos desafíos, los propósitos educativos deben concentrarse en el desarrollo de las competencias intelectuales, en la capacidad de aprender permanentemente, y en la formación de valores y actitudes, que permitan avanzar en la democratización social y hacer sustentable el desarrollo humano. La educación preescolar, como primera etapa y fundamento de la educación básica, no puede sustraerse a estos desafíos. Los niños que ingresarán al Jardín durante los próximos años habrán de incorporarse plenamente en dos décadas a la vida social en un mundo en constante cambio; prepararlos para afrontar los desafíos del futuro es un imperativo de toda la educación básica.

3. El derecho a una educación preescolar de calidad: fundamentos legales

a) La educación: un derecho fundamental

La educación es un derecho fundamental garantizado por la Constitución Política de nuestro país. El artículo tercero constitucional establece que la educación que imparta el Estado "tendrá a desarrollar armónicamente todas las facultades del ser humano y fomentará en él, a la vez, el amor a la Patria y la conciencia de la solidaridad internacional, en la independencia y la justicia". Para cumplir esta gran finalidad, el mismo artículo establece los principios a que se sujetará la educación: gratuidad, laicismo, carácter democrático y nacional, aprecio por la dignidad de la persona, igualdad ante la ley, combate a la discriminación y a los privilegios, supremacía del interés general de la sociedad, solidaridad internacional basada en la independencia y la justicia.

En virtud de la importancia que se le otorga a la educación como medio para el progreso individual y social, el citado artículo establece su carácter de servicio público de interés social y, en consecuencia, su regulación mediante las leyes que el Congreso de la Unión expida con el fin de unificar su aplicación y coordinarla en toda la República.

Durante las últimas décadas se han incluido a la Constitución otras definiciones que enriquecen los valores y aspiraciones consignadas en su artículo tercero. Entre ellas destaca el reconocimiento del carácter pluricultural y pluriétnico de la nación mexicana sustentado originalmente en sus pueblos indígenas (artículo segundo constitucional); en consecuencia, es obligación de la federación, los estados y los municipios promover la igualdad de oportunidades de los indígenas y eliminar cualquier práctica discriminatoria. En lo que concierne a la acción educativa dicho precepto señala como obligaciones de las autoridades, entre otras, la de favorecer la educación bilingüe e intercultural e impulsar el respeto y conocimiento de las diversas culturas existentes en la nación.

Estos principios constituyen definiciones surgidas de la evolución social y política del pueblo mexicano y expresan valores y aspiraciones colectivas de gran arraigo en la sociedad; constituyen, asimismo, la base que da congruencia al conjunto de acciones educativas.

Los criterios y fines establecidos en la Constitución Política se ratifican y precisan en la Ley General de Educación, la cual establece las finalidades que tendrá la educación que impartan el Estado, sus organismos descentralizados, y los particulares con autorización o con reconocimiento de validez oficial de estudios. Estas finalidades deberán expresarse, a su vez, en los planes y programas de estudio.

b) La obligatoriedad de la educación preescolar

La duración de la educación obligatoria se ha ido ampliando paulatinamente, según la evolución histórica del país. En noviembre de 2002 se publicó el decreto de reforma a los artículos 3o. y 31o. de la Constitución Política de los Estados Unidos Mexicanos, la cual establece la obligatoriedad de la educación preescolar; en consecuencia la educación básica obligatoria comprende actualmente 12 grados de escolaridad.

La reforma constitucional del año 2002 permitió superar indefiniciones legales que subsistían respecto a la educación preescolar. Algunas de sus principales implicaciones son las siguientes:

- Ratificar la obligación del Estado de impartir la educación preescolar, medida establecida desde 1993.
- La obligación de los padres o tutores de hacer que sus hijos o pupilos cursen la educación preescolar en escuelas públicas o privadas.
- Que para el ingreso a la educación primaria será requisito -en los plazos y con las excepciones establecidas en el propio decreto- haber cursado la educación preescolar, considerada como un ciclo de tres grados.
- La obligación de los particulares que imparten educación preescolar de obtener la autorización para impartir este servicio.

c) La determinación de los planes y programas de estudio

Al establecer la obligatoriedad de la educación preescolar el poder legislativo ratificó expresamente, en la fracción III del artículo tercero constitucional, el carácter nacional de los planes y programas de la educación preescolar, en los siguientes términos: "Para dar pleno cumplimiento al segundo párrafo y a la fracción II el Ejecutivo Federal determinará los planes y programas de estudio de la educación preescolar, primaria, secundaria y normal para toda la República. Para tales efectos, el Ejecutivo Federal considerará la opinión de los gobiernos de las entidades federativas y de los diversos sectores sociales involucrados en la educación, en los términos que la ley señale". Es en cumplimiento de este mandato que la Secretaría de Educación Pública presenta este Programa de Educación Preescolar.

II. Características del programa

Con la finalidad de que la educación preescolar favorezca una experiencia educativa de calidad para todas las niñas y todos los niños se ha optado por un programa que establezca propósitos fundamentales comunes, tomando en cuenta la diversidad cultural y regional, y cuyas características permitan su aplicación flexible, según las circunstancias particulares de las regiones y localidades del país.

1. El programa tiene carácter nacional

De acuerdo con los fundamentos legales que rigen la educación, el nuevo programa de educación preescolar será de observancia general en todos los planteles y las modalidades en que se imparte educación preescolar en el país, sean éstos de sostenimiento público o privado. Tanto su orientación general como sus componentes específicos permiten que en la práctica educativa se promueva el reconocimiento, la valoración de la diversidad cultural y el diálogo intercultural.

2. El programa establece propósitos fundamentales para la educación preescolar

El programa parte de reconocer que la educación preescolar, como fundamento de la educación básica, debe contribuir a la formación integral, pero asume que para lograr este propósito el Jardín de Niños debe garantizar a los pequeños, su participación en experiencias educativas que les permitan desarrollar, de manera prioritaria, sus competencias afectivas, sociales y cognitivas.

En virtud de que no existen patrones estables respecto al momento en que un niño alcanzará los propósitos o desarrollará los procesos que conducen a su logro, se ha considerado conveniente establecer propósitos fundamentales para los tres grados.

Tomando en cuenta que los propósitos están planteados para toda la educación preescolar, en cada grado se diseñarán actividades con niveles distintos de complejidad en las que habrán de considerarse los logros que cada niño ha conseguido y sus potencialidades de aprendizaje, para garantizar su consecución al final de la educación preescolar; en este sentido los propósitos fundamentales constituyen los rasgos del perfil de egreso que debe propiciar la educación preescolar.

3. El programa está organizado a partir de competencias

A diferencia de un programa que establece temas generales como contenidos educativos, en torno a los cuales se organiza la enseñanza y se acotan los conocimientos que los alumnos han de adquirir, este programa está centrado en competencias.

Una competencia es un conjunto de capacidades que incluye conocimientos, actitudes, habilidades y destrezas que una persona logra mediante procesos de aprendizaje y que se manifiestan en su desempeño en situaciones y contextos diversos.

Esta decisión de orden curricular tiene como finalidad principal propiciar que la escuela se constituya en un espacio que contribuye al desarrollo integral de los niños, mediante oportunidades de aprendizaje que les permitan integrar sus aprendizajes y utilizarlos en su actuar cotidiano.

La selección de competencias que incluye este programa se sustenta en la convicción de que los niños ingresan a la escuela con un acervo importante de capacidades, experiencias y conocimientos que han adquirido en los ambientes familiar y social en que se desenvuelven, y de que poseen enormes potencialidades de aprendizaje. La función de la educación preescolar consiste en promover el desarrollo y fortalecimiento de las competencias que cada niño posee.

Además de este punto de partida, en el trabajo educativo deberá tenerse presente que una competencia no se adquiere de manera definitiva: se amplía y se enriquece en función de la experiencia, de los retos que enfrenta el individuo durante su vida, y de los problemas que logra resolver en los distintos ámbitos en que se desenvuelve. En virtud de su carácter fundamental, el trabajo sistemático para el desarrollo de las competencias (por ejemplo, la capacidad de argumentar o la de resolver problemas) se inicia en el Jardín de Niños, pero constituyen también propósitos de la educación primaria y de los niveles subsecuentes; siendo aprendizajes valiosos en sí mismos, constituyen también los fundamentos del aprendizaje y del desarrollo personal futuros.

Centrar el trabajo en competencias implica que la educadora busque, mediante el diseño de situaciones didácticas que impliquen desafíos para los niños y que avancen paulatinamente en sus niveles de logro (que piensen, se expresen por distintos medios, propongan, distingan, expliquen, cuestionen, comparen, trabajen en colaboración, manifiesten actitudes favorables hacia el trabajo y la convivencia, etcétera) para aprender más de lo que saben acerca del mundo y para que sean personas cada vez más seguras, autónomas, creativas y participativas.

4. El programa tiene carácter abierto

La naturaleza de los procesos de desarrollo y aprendizaje de las niñas y los niños menores de seis años hace sumamente difícil y con frecuencia arbitrario establecer una secuencia detallada de metas específicas, situaciones didácticas o tópicos de enseñanza; por esta razón, el programa no define una secuencia de actividades o situaciones que deban realizarse sucesivamente con los niños.

En este sentido, el programa tiene un carácter abierto; ello significa que es la educadora quien debe seleccionar o diseñar las situaciones didácticas que considere más convenientes para que los alumnos desarrollen las competencias propuestas y logren los propósitos fundamentales. Igualmente, tiene la libertad de adoptar la modalidad de trabajo (taller, proyecto, etcétera) y de seleccionar los temas, problemas o motivos para interesar a los alumnos y propiciar aprendizajes. De esta manera, los contenidos que se aborden serán relevantes -en relación con los propósitos fundamentales- y pertinentes -en los contextos culturales y lingüísticos de los niños.

5. Organización del programa

Los propósitos fundamentales son la base para la definición de las competencias que se espera logren los alumnos en el transcurso de la educación preescolar. Una vez definidas las competencias que implica el conjunto de propósitos fundamentales, se ha procedido a agruparlas en los siguientes campos formativos:

- Desarrollo personal y social.
- Lenguaje y comunicación.
- Pensamiento matemático.
- Exploración y conocimiento del mundo.
- Expresión y apreciación artísticas.
- Desarrollo físico y salud.

Con la finalidad de hacer explícitas las condiciones que favorecen el logro de los propósitos fundamentales, el programa incluye una serie de principios pedagógicos, así como los criterios que han de tomarse en cuenta para la planificación, el desarrollo y la evaluación del trabajo educativo. Las relaciones entre los componentes del programa se ilustran en el siguiente esquema:

Organización del programa

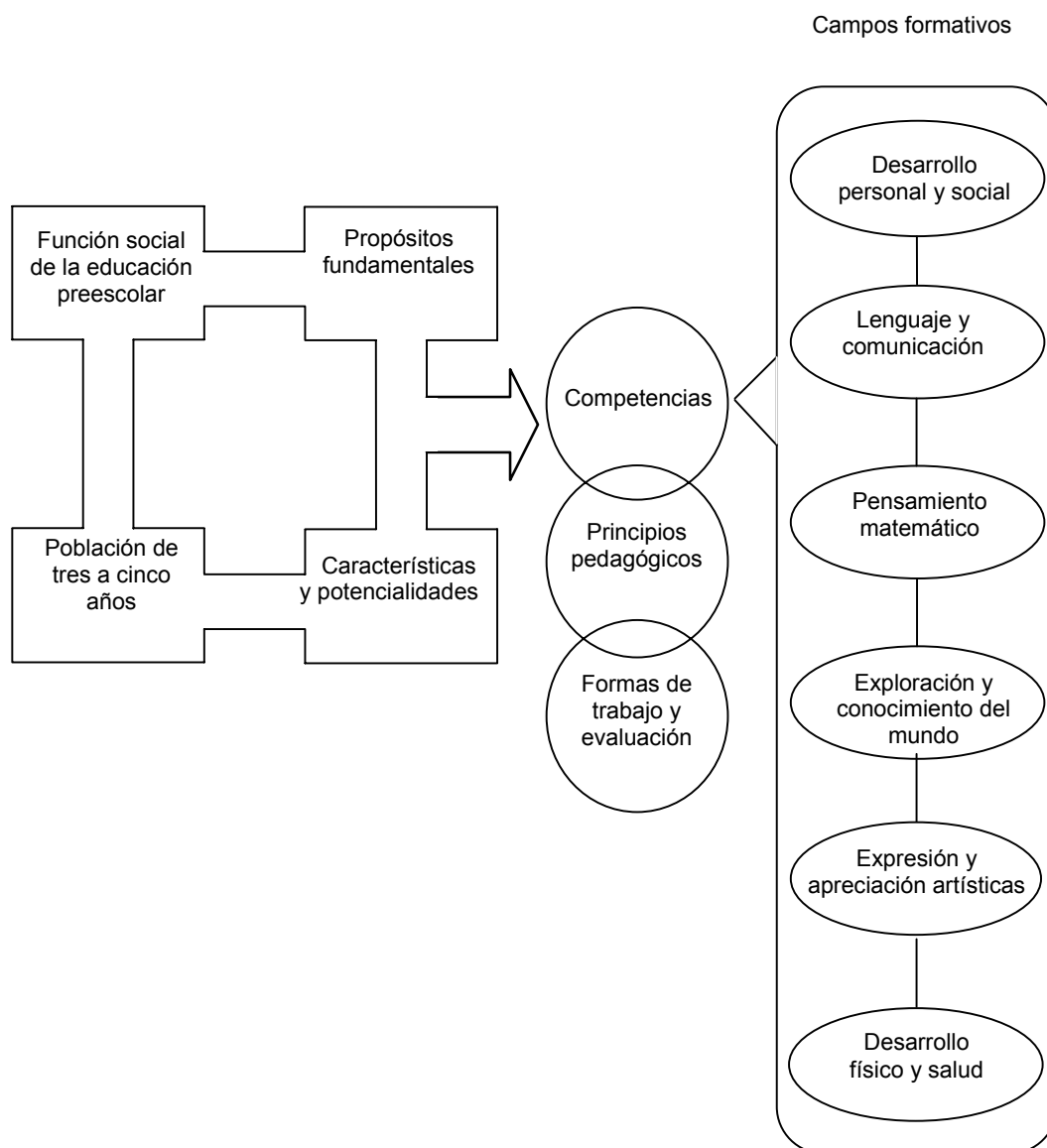

III. Propósitos fundamentales

Los propósitos fundamentales definen en conjunto, la misión de la educación preescolar y expresan los logros que se espera tengan los niños y las niñas que la cursan. A la vez, como se ha señalado, son la base para definir las competencias a favorecer en ellos mediante la intervención educativa.

Estos propósitos, como guía para el trabajo pedagógico, se favorecen mediante las actividades cotidianas. La forma en que se presentan permite identificar la relación directa que tienen con las competencias de cada campo formativo; sin embargo, porque en la práctica los niños ponen en juego saberes y experiencias que no pueden asociarse solamente a un área específica del conocimiento, estos propósitos se irán favoreciendo de manera dinámica e interrelacionada. Ello depende del clima educativo que se genere en el aula y en la escuela.

Reconociendo la diversidad lingüística y cultural, social y étnica que caracteriza a nuestro país, así como las características individuales de los niños, durante su tránsito por la educación preescolar en cualquier modalidad -general, indígena o comunitario- se espera que vivan experiencias que contribuyan a sus procesos de desarrollo y aprendizaje, y que gradualmente:

- Desarrollen un sentido positivo de sí mismos; expresen sus sentimientos; empiecen a actuar con iniciativa y autonomía, a regular sus emociones; muestren disposición para aprender, y se den cuenta de sus logros al realizar actividades individuales o en colaboración.
- Sean capaces de asumir roles distintos en el juego y en otras actividades; de trabajar en colaboración; de apoyarse entre compañeras y compañeros; de resolver conflictos a través del diálogo, y de reconocer y respetar las reglas de convivencia en el aula, en la escuela y fuera de ella.
- Adquieran confianza para expresarse, dialogar y conversar en su lengua materna; mejoren su capacidad de escucha; amplíen su vocabulario, y enriquezcan su lenguaje oral al comunicarse en situaciones variadas.
- Comprendan las principales funciones del lenguaje escrito y reconozcan algunas propiedades del sistema de escritura.
- Reconozcan que las personas tenemos rasgos culturales distintos (lenguas, tradiciones, formas de ser y de vivir); compartan experiencias de su vida familiar y se aproximen al conocimiento de la cultura propia y de otras mediante distintas fuentes de información (otras personas, medios de comunicación masiva a su alcance: impresos, electrónicos).
- Construyan nociones matemáticas a partir de situaciones que demanden el uso de sus conocimientos y sus capacidades para establecer relaciones de correspondencia, cantidad y ubicación entre objetos; para estimar y contar, para reconocer atributos y comparar.
- Desarrollen la capacidad para resolver problemas de manera creativa mediante situaciones de juego que impliquen la reflexión, la explicación y la búsqueda de soluciones a través de estrategias o procedimientos propios, y su comparación con los utilizados por otros.
- Se interesen en la observación de fenómenos naturales y participen en situaciones de experimentación que abran oportunidades para preguntar, predecir, comparar, registrar, elaborar explicaciones e intercambiar opiniones sobre procesos de transformación del mundo natural y social inmediato, y adquieran actitudes favorables hacia el cuidado y la preservación del medio ambiente.
- Se apropien de los valores y principios necesarios para la vida en comunidad, actuando con base en el respeto a los derechos de los demás; el ejercicio de responsabilidades; la justicia y la tolerancia; el reconocimiento y aprecio a la diversidad de género, lingüística, cultural y étnica.
- Desarrollen la sensibilidad, la iniciativa, la imaginación y la creatividad para expresarse a través de los lenguajes artísticos (música, literatura, plástica, danza, teatro) y para apreciar manifestaciones artísticas y culturales de su entorno y de otros contextos.
- Conozcan mejor su cuerpo, actúen y se comuniquen mediante la expresión corporal, y mejoren sus habilidades de coordinación, control, manipulación y desplazamiento en actividades de juego libre, organizado y de ejercicio físico.
- Comprendan que su cuerpo experimenta cambios cuando está en actividad y durante el crecimiento; practiquen medidas de salud individual y colectiva para preservar y promover una vida saludable, así como para prevenir riesgos y accidentes.

IV. Principios pedagógicos

El logro de los propósitos de un programa educativo, por correcta que sea su formulación, sólo se concreta en la práctica cuando su aplicación se realiza en un ambiente propicio y bajo prácticas congruentes con esos propósitos. Por esta razón, se ha considerado necesario incluir en este programa un conjunto de principios que den sustento al trabajo educativo cotidiano con los niños. Estos principios tienen las siguientes finalidades:

- a) Brindar un referente conceptual común sobre algunas características de las niñas y los niños y de sus procesos de aprendizaje, como base para orientar la organización y el desarrollo del trabajo docente, así como la evaluación del aprendizaje y de las formas en que se propicia.
- b) Destacar ciertas condiciones que favorecen la eficacia de la intervención educativa en el aula, así como una mejor organización del trabajo en la escuela; en este sentido, los principios pedagógicos son un referente para reflexionar sobre la propia práctica.

Las educadoras desempeñan un papel fundamental para promover la igualdad de oportunidades de acceso al dominio de los códigos culturales y de desarrollo de competencias que permitan a los niños y las niñas del país una participación plena en la vida social.

El hecho de compartir determinados principios, asumirlos en el actuar pedagógico y comprometerse con ellos, favorece mejores condiciones para el intercambio de información y coordinación entre los maestros y fortalece las formas de trabajo concertadas que den origen a un verdadero trabajo de gestión escolar.

A continuación se describen los principios pedagógicos. Aunque su expresión concreta se da en el conjunto del acontecer educativo cotidiano, se ha considerado importante agruparlos en tres aspectos, según se muestra en el cuadro siguiente. A partir de la descripción de cada principio, cada educadora podrá valorar sistemáticamente cuáles atiende en la práctica, cuáles no están presentes y qué decisiones es necesario tomar para atenderlos.

| Principios pedagógicos | |
|--|--|
| a) Características infantiles y procesos de aprendizaje. | <ol style="list-style-type: none"> 1. Las niñas y los niños llegan a la escuela con conocimientos y capacidades que son la base para continuar aprendiendo. 2. La función de la educadora es fomentar y mantener en las niñas y los niños el deseo de conocer, el interés y la motivación por aprender. 3. Las niñas y los niños aprenden en interacción con sus pares. 4. El juego potencia el desarrollo y el aprendizaje en las niñas y los niños. |
| b) Diversidad y equidad. | <ol style="list-style-type: none"> 5. La escuela debe ofrecer a las niñas y a los niños oportunidades formativas de calidad equivalente, independientemente de sus diferencias socioeconómicas y culturales. 6. La educadora, la escuela y los padres o tutores deben contribuir a la integración de las niñas y los niños con necesidades educativas especiales a la escuela regular. 7. La escuela, como espacio de socialización y aprendizajes, debe propiciar la igualdad de derechos entre niñas y niños. |
| c) Intervención educativa. | <ol style="list-style-type: none"> 8. El ambiente del aula y de la escuela debe fomentar las actitudes que promueven la confianza en la capacidad de aprender. 9. Los buenos resultados de la intervención educativa requieren de una planeación flexible, que tome como punto de partida las competencias y los propósitos fundamentales. 10. La colaboración y el conocimiento mutuo entre la escuela y la familia favorece el desarrollo de los niños. |
| a) Características infantiles y procesos de aprendizaje | |
| 1. | Las niñas y los niños llegan a la escuela con conocimientos y capacidades que son la base para continuar aprendiendo. |
| Al ingresar a la escuela, los niños tienen conocimientos, creencias y suposiciones sobre el mundo que los rodea, sobre las relaciones entre las personas y sobre el comportamiento que se espera de ellos; han desarrollado, con diferente grado de avance, competencias que serán esenciales para su desenvolvimiento en la vida escolar. | |

Las teorías actuales del aprendizaje que tienen influencia sobre la educación, comparten con distintos matices la idea central de que los seres humanos, en cualquier edad, construyen su conocimiento, es decir, hacen suyos saberes nuevos cuando los pueden relacionar con lo que ya sabían. Esta relación puede tomar distintas formas: confirma una idea previa y la precisa; la extiende y profundiza su alcance; o bien modifica algunos elementos de esa idea al mostrar su insuficiencia, conduce a quien aprende al convencimiento de que dicha idea es errónea y a adoptar una noción distinta, en la cual reconoce más coherencia y mayor poder de explicación. Es este mecanismo de aprendizaje el que produce la comprensión y permite que el saber se convierta en parte de una competencia que utilizamos para pensar, para hacer frente a nuevos retos cognitivos, para actuar y para relacionarnos con los demás.

Llevar a la práctica el principio de que el conocimiento se construye representa un desafío profesional para la educadora, pues la obliga a mantener una actitud constante de observación e indagación frente a lo que experimenta en el aula cada uno de sus alumnos. Al tratar todo tema, al realizar una actividad cualquiera, la educadora debe hacer el esfuerzo de ponerse en el lugar de los niños y plantearse unas cuantas preguntas cuya respuesta no es sencilla: ¿qué saben y qué se imaginan ellos sobre lo que se desea que aprendan? ¿Lo están comprendiendo realmente? ¿Qué "valor agregado" aporta a lo que ya saben? ¿Qué recursos o estrategias contribuyen a que se apropien de ese nuevo conocimiento?

Esta perspectiva demanda una práctica más exigente y, en ciertos momentos, un avance más lento del que probablemente se había planeado. Sin embargo, es la única manera de promover un aprendizaje real y duradero. Muchas investigaciones muestran que, cuando no se ponen en juego las ideas previas, los conocimientos nuevos pueden ser recordados durante un tiempo, pero las personas que no los utilizan para pensar y no los incorporan a sus competencias, pronto los olvidan y siguen aplicando, a veces durante el resto de su vida, las viejas ideas que no pusieron a prueba o que no lograron modificar.

2. La función de la educadora es fomentar y mantener en las niñas y los niños el deseo de conocer, el interés y la motivación por aprender.

La curiosidad y la búsqueda de explicaciones son rasgos humanos, disposiciones genéricas, especialmente intensas en los niños que permiten, a través de la interacción individual con el medio, el acercamiento a fenómenos y situaciones que despiertan interés. El interés se muestra en estados psicológicos particulares, caracterizados por la atención focalizada, prolongada, no forzada y se acompaña de sentimientos de placer y concentración. En las niñas y los niños pequeños el interés es situacional, es decir, se genera por las características de ciertos estímulos. La característica del interés situacional es su tendencia dinámica y cambiante. El interés emerge frente a lo novedoso, lo que sorprende, lo complejo, lo que plantea cierto grado de incertidumbre. El interés genera motivación y en ella se sustenta el aprendizaje.

Sin embargo, incorporar los intereses de los niños al proceso educativo no es algo tan sencillo y automático como "darles respuesta". Hay problemas, desafíos que deben ser resueltos por la mediación de la maestra, teniendo presente que:

- Las niñas y los niños no siempre logran identificar y expresar lo que les interesa saber entre todas las opciones posibles o acerca de algo que no conocen.
- Las cosas o problemas que preocupan a los niños a veces responden a intereses pasajeros y superficiales, motivados, por ejemplo, por un programa de televisión de moda.
- En el otro extremo, a veces se trata de preguntas profundas y genuinas, pero que rebasan la capacidad de comprensión de los niños y las posibilidades de respuesta en el grupo, por ejemplo, ¿cómo empezó el mundo? ¿Por qué hay gente mala?
- En el grupo hay, naturalmente, intereses distintos y con frecuencia incompatibles.

Para resolver estos problemas, la educadora tiene una tarea de transacción, en la que su intervención se oriente a precisar, canalizar, negociar esos intereses hacia lo que formativamente es más importante, es más rico como tema. Por otro lado, debe procurar que, al introducir una actividad que considera relevante, ésta debe despertar el interés de los niños, encauzando la curiosidad que los caracteriza y propiciando la disposición por aprender, manteniéndolos cognitiva y emocionalmente activos en las experiencias escolares.

Para lograrlo, es necesario reflexionar y valorar qué vale la pena tomar en cuenta de lo que manifiestan los niños, como base para impulsarlos a aprender, a avanzar y a profundizar en sus aprendizajes y experiencias, teniendo como referentes las competencias y los propósitos fundamentales de la educación preescolar.

3. Las niñas y los niños aprenden en interacción con sus pares.

En la educación preescolar existen formas de intervención educativa que se basan en concepciones desde las cuales se asume que la educación es producto de una relación entre los adultos que saben y los niños que no saben. Sin embargo, muchos resultados de investigación en psicología cognitiva destacan el papel relevante de las relaciones entre iguales, en el aprendizaje de las niñas y los niños. Al respecto se señalan dos nociones: los procesos mentales como producto del intercambio y de la relación con otros y el desarrollo como un proceso interpretativo y colectivo en el cual los niños participan activamente en un mundo social lleno de significados definidos por la cultura en la que se desenvuelven.

Cuando los niños se enfrentan a situaciones en las que simplemente escuchan y siguen instrucciones para realizar una actividad determinada, se limitan las posibilidades de ejercicio de operaciones mentales, de comunicación de sus ideas y de estrategias espontáneas que les permitan probar soluciones e intercambiar puntos de vista. Por el contrario, en situaciones que imponen retos y demandan que los niños colaboren entre sí, conversen, busquen y prueben distintos procedimientos y tomen decisiones, se ponen en juego la reflexión, el diálogo y la argumentación, capacidades que contribuyen tanto al desarrollo cognitivo como del lenguaje.

La participación de la maestra debe consistir en propiciar experiencias que fomenten diversas dinámicas de relación en el grupo escolar; en algunas, es la maestra quien planea y coordina actividades que propician la adquisición de las competencias mediante la interacción entre pares (en pequeños grupos y/o el grupo en su conjunto). En otros casos, la sensibilidad de la educadora le permite identificar los intercambios que surgen por iniciativa de las niñas y los niños e intervenir para alentar su fluidez y sus aportes cognitivos.

En estas oportunidades, los niños encuentran grandes posibilidades de apoyarse, compartir lo que saben y de aprender a trabajar en colaboración. □

4. El juego potencia el desarrollo y el aprendizaje en las niñas y los niños.

El juego es un impulso natural de las niñas y los niños y tiene manifestaciones y funciones múltiples. Es una forma de actividad que les permite la expresión de su energía, de su necesidad de movimiento y puede adquirir formas complejas que propician el desarrollo de competencias.

En el juego varían no sólo la complejidad y el sentido, sino también la forma de participación: desde la actividad individual (en la cual se pueden alcanzar altos niveles de concentración, elaboración y "verbalización interna"), los juegos en parejas (que se facilitan por la cercanía y la compatibilidad personal), hasta los juegos colectivos (que exigen mayor autorregulación y aceptación de las reglas y sus resultados). Los niños recorren toda esa gama de formas en cualquier edad, aunque puede observarse una pauta de temporalidad, conforme a la cual las niñas y los niños más pequeños practican con mayor frecuencia el juego individual o de participación más reducida y no regulada.

En la edad preescolar y en el espacio educativo, el juego propicia el desarrollo de competencias sociales y autorreguladoras por las múltiples situaciones de interacción con otros niños y con los adultos. A través del juego los niños exploran y ejercitan sus competencias físicas, idean y reconstruyen situaciones de la vida social y familiar, en las cuales actúan e intercambian papeles. Ejercen también su capacidad imaginativa al dar a los objetos más comunes una realidad simbólica distinta y ensayan libremente sus posibilidades de expresión oral, gráfica y estética.

Una forma de juego que ofrece múltiples posibilidades es la del juego simbólico. Las situaciones que los niños "escenifican" adquieren una organización más compleja y secuencias más prolongadas. Los papeles que cada quien desempeña y el desenvolvimiento del argumento del juego se convierten en motivos de un intenso intercambio de propuestas entre los participantes, de negociaciones y acuerdos entre ellos.

Desde diversas perspectivas teóricas, se ha considerado que durante el desarrollo de juegos complejos las habilidades mentales de las niñas y los niños se encuentran en un nivel comparable al de otras actividades de aprendizaje: uso del lenguaje, atención, imaginación, concentración, control de los impulsos, curiosidad, estrategias para la solución de problemas, cooperación, empatía y participación grupal.

En la educación preescolar una de las prácticas más útiles para la educadora consiste en orientar el impulso natural de los niños hacia el juego, para que éste, sin perder su sentido placentero, adquiera además propósitos educativos de acuerdo con las competencias que los niños deben desarrollar.

En este sentido, el juego puede alcanzar niveles complejos tanto por la iniciativa de los niños, como por la orientación de la educadora. Habrá ocasiones en que las sugerencias de la maestra propiciarán la organización y focalización del juego y otras en que su intervención deberá limitarse a abrir oportunidades para que éste fluya espontáneamente, en ese equilibrio natural que buscan los niños en sus necesidades de juego físico, intelectual y simbólico.

b) Diversidad y equidad

- 5.** La escuela debe ofrecer a las niñas y a los niños oportunidades formativas de calidad equivalente, independientemente de sus diferencias socioeconómicas y culturales.

Todas las niñas y todos los niños tienen posibilidades análogas de aprender y comparten pautas típicas de desarrollo, pero poseen características individuales.

Entre las diferencias personales, las que tienen su origen en las condiciones socioeconómicas y culturales en las cuales han crecido y viven las niñas y los niños, reclaman una atención especial de las escuelas y las educadoras. Tomar en cuenta esas dimensiones del desarrollo de la infancia y su influencia sobre los procesos cognitivos y lingüísticos, emocionales y de relación social, permite superar una visión de la niñez como un sector homogéneo y crear la conciencia de que las formas de existir de la infancia son plurales y socialmente construidas.

Una elevada proporción de las niñas y los niños mexicanos pertenecen a familias que tienen bajos niveles de ingreso, consumo y acceso a los servicios públicos, con empleo precario y desfavorables condiciones habitacionales. Con frecuencia, esas dificultades someten la convivencia familiar a fuertes tensiones, en especial a quienes son más vulnerables. Para esas niñas y esos niños, cuyas posibilidades de aprendizaje son escasamente atendidas en el seno familiar, es particularmente importante recibir un servicio educativo de buena calidad y un trato sensible, pero no condescendiente, que estimule sus competencias y aliente en ellos un sentimiento de seguridad y de capacidad de logro.

México es un país de múltiples culturas, entendidas como sistemas de creencias y valores, formas de relación social, usos y costumbres, formas de expresión, que caracterizan a un grupo social. Las culturas pueden estar asociadas con la pertenencia a un grupo étnico, pero pueden también estar vinculadas con la región de residencia o las formas de vida y trabajo. En los grupos étnicos, una característica central es una lengua materna propia, con grados distintos de preservación y de coexistencia con el español.

El reconocimiento y el respeto a la diversidad cultural constituyen un principio de convivencia, delimitado por la vigencia de los derechos humanos y en especial los que corresponden a las niñas y a los niños, en el caso de la educación preescolar. Para que ese principio se realice plenamente, es necesario que las educadoras desarrollen una mayor capacidad de entendimiento y de empatía hacia las formas culturales presentes en sus alumnos, que con frecuencia son distintas de aquellas en las que las maestras se han formado.

A partir de esa empatía, la educadora puede compartir la percepción de los procesos escolares que tienen los alumnos y puede incorporar a las actividades de aprendizaje, sin alterar sus propósitos esenciales, elementos de la realidad cotidiana y de las expresiones de la cultura que les son familiares a los niños. Al hacerlo, favorece la inclusión real de los alumnos al proceso escolar y la valoración de los rasgos de su cultura. Esa será la base del conocimiento mutuo de sus alumnos, para que en el aula tenga lugar un verdadero diálogo intercultural.

En suma, al adoptar un papel activo ante las diferencias socioeconómicas y culturales, el Jardín de Niños puede hacer mucho por la equidad, más allá del simple acceso a la escuela, y para evitar que se generen y consoliden en la educación formas tempranas de discriminación y desigualdad, cuyos efectos suelen proyectarse a lo largo de la vida.

- 6.** La educadora, la escuela y los padres o tutores deben contribuir a la integración de las niñas y los niños con necesidades educativas especiales a la escuela regular.

El artículo 41 de la Ley General de Educación establece que la educación especial procurará atender a los educandos de manera adecuada a sus propias condiciones, con equidad social; además, plantea que tratándose de menores de edad con discapacidades, esta educación propiciará su integración a los planteles de educación básica regular. Esta educación incluye orientación a los padres o tutores, así como también a los maestros y demás personal de escuelas de educación básica regular que integren a alumnos con necesidades especiales de educación.

El concepto planteado en la Ley General de Educación implica tener presente que los niños y las niñas con discapacidades (intelectuales, sensoriales o motoras) pueden encontrar en la escuela un ambiente de aprendizaje que los ayude a desarrollar las capacidades que poseen.

La escuela y las maestras pueden ejercer una acción determinante para la adaptación y bienestar de estos niños en la medida en que les ofrezcan oportunidades para convivir con otros niños, ampliando su ámbito de relaciones sociales, su autonomía y la confianza en sí mismos; ayuden a combatir actitudes de marginación, que incluso los mismos padres o tutores pueden propiciar, ya sea con la intención de protegerlos o por prejuicios personales y sociales.

La buena disposición de la educadora y de la escuela es esencial para atender a las niñas y los niños con discapacidades, lo que implica un trabajo de apoyo con el grupo escolar, los padres o tutores y la escuela en su conjunto.

La buena disposición es esencial, sin embargo, no es suficiente. Se requiere que las escuelas desarrollen estrategias específicas y su personal reciba orientación, apoyo y capacitación; se requiere asimismo, el establecimiento de una vinculación eficaz con personal e instituciones especializadas.

7. La escuela, como espacio de socialización y aprendizajes, debe propiciar la igualdad de derechos entre niñas y niños.

En el proceso de construcción de su identidad, las niñas y los niños aprenden y asumen formas de ser, de sentir y de actuar que son consideradas como femeninas y masculinas en una sociedad. En el tipo de relaciones y prácticas socializadoras que se dan en el medio familiar, las niñas y los niños, desde edades tempranas, empiezan a interiorizar ciertas ideas y pautas de conducta particulares que la familia espera de ellos de acuerdo con su sexo.

Con frecuencia, los adultos actuamos -de manera consciente o no- a partir de estereotipos y prejuicios que nos han sido transmitidos por generaciones; estos prejuicios se traducen en actitudes que fomentan en las niñas y en los niños comportamientos acordes con nuestras creencias y promueven inequidad y discriminación en la participación, en la expresión de los sentimientos y en la asignación de responsabilidades sociales.

La equidad de género significa que todas las personas tienen los mismos derechos a desarrollar sus potencialidades y capacidades, y a acceder por igual a las oportunidades de participación en los distintos ámbitos de la vida social, sin importar las diferencias biológicas (ser hombre o ser mujer).

Desde esta perspectiva, la educación preescolar como espacio de socialización y aprendizaje juega un importante papel en la formación de actitudes positivas, de reconocimiento a las capacidades de niñas y niños, independientemente de su sexo. El principio de equidad en este sentido se concreta cuando las prácticas educativas promueven su participación equitativa en todo tipo de actividades. Jugar con pelotas, correr durante el recreo o en otros momentos, trepar, organizar los materiales en el aula y colaborar para limpiar las áreas de trabajo, manipular instrumentos en situaciones experimentales, asumir distintos roles en los juegos de simulación, tomar decisiones y, sobre todo, hablar, expresar ideas en la clase son, entre otras, actividades en las que mujeres y varones deben participar por igual, porque en este tipo de experiencias se fomenta la convivencia, aprenden a ser solidarios, tolerantes, a actuar en colaboración, a rechazar la discriminación y a asumir actitudes críticas frente a los estereotipos sociales.

c) Intervención educativa

8. El ambiente del aula y de la escuela debe fomentar las actitudes que promueven la confianza en la capacidad de aprender.

El desarrollo equilibrado de las competencias de las niñas y los niños requiere que en el aula exista un ambiente estable. Para ello, se requiere, en primer lugar, que la educadora mantenga una gran consistencia en las formas de trato con los niños, en las actitudes que adopta en las intervenciones educativas y en los criterios con los cuales procura orientar y modular las relaciones entre sus alumnos.

En un ambiente que proporcione al mismo tiempo seguridad y estímulo, y en el cual los alumnos puedan adquirir las actitudes y las percepciones sobre sí mismos y sobre el sentido del trabajo escolar que se encuentran en la base de todo aprendizaje valioso, será más factible que los niños adquieran valores y actitudes que pondrán en práctica en toda actividad de aprendizaje y en toda forma de participación escolar. Ese sentido de propósito, cuando es alentado por la maestra y compartido por los niños, convierte al grupo en una comunidad de aprendizaje.

Al participar en esa comunidad, el niño adquiere confianza en su capacidad para aprender y podrá darse cuenta de que los logros que se obtienen son producto del trabajo individual y colectivo. En una etapa temprana, los niños tienden a considerar que los resultados de una actividad, sean buenos o malos, son resultado de la suerte o de la intervención de otros. Lo deseable es que los niños aprendan gradualmente a mirar con atención su proceso de trabajo y a valorar diferencialmente sus resultados. Esa posibilidad está influida por los juicios de la maestra y la interacción en el grupo. Si el niño percibe que al valorar su desempeño y el de sus compañeros hay justicia, congruencia, respeto y reconocimiento del esfuerzo, aceptará que la evaluación es una forma de colaboración, que no lo descalifica.

Un ambiente de este tipo estimula la disposición a explorar, individualmente o en grupo, las soluciones a los retos que les presenta una actividad o un problema; a optar por una forma de trabajo y valorar su desarrollo para persistir o para enmendar. Los niños aprenderán a pedir orientación y ayuda y a ofrecerla. Se darán cuenta de que al actuar y tomar decisiones es posible fallar o equivocarse, sin que eso devalúe su trabajo ni afecte su confianza.

9. Los buenos resultados de la intervención educativa requieren de una planeación flexible, que tome como punto de partida las competencias y los propósitos fundamentales.

La planificación de la intervención educativa es un recurso indispensable para un trabajo docente eficaz, ya que permite a la educadora establecer los propósitos educativos que pretende y las formas organizativas adecuadas, prever los recursos didácticos y tener referentes claros para la evaluación del proceso educativo de las niñas y los niños de su grupo escolar.

La planificación es un conjunto de supuestos fundamentados que la educadora considera pertinentes y viables para que los niños avancen en el aprendizaje de acuerdo con los propósitos planteados. Por ello, no puede ser considerada como una definición rígida e invariable, ya que ni la planeación más minuciosa puede prever todas las situaciones que pueden surgir en un proceso tan vivo como el trabajo con los niños. De ahí la necesidad de la apertura a la reorientación y al ajuste, a partir de la valoración que se vaya haciendo en el desarrollo de la actividad misma.

Las competencias, entendidas sintéticamente como la capacidad de utilizar el saber adquirido para aprender, actuar y relacionarse con los demás, son el referente para organizar el trabajo docente.

Una intervención educativa que pretenda favorecer el desarrollo de competencias en los niños requiere tener, como rasgo organizativo, una amplia flexibilidad que le permita a la educadora definir cómo organizará su trabajo docente y qué tipo de actividades realizará.

Para aclarar el sentido de las formulaciones anteriores, es conveniente tomar como ejemplo una actividad típica. Supongamos que la educadora ha decidido trabajar en el campo formativo de lenguaje y comunicación y que, por el diagnóstico que ha elaborado sobre los niños, considera que es prioritario fomentar su capacidad narrativa. Tiene a su disposición distintas opciones didácticas: puede, entre otras, utilizar como punto de partida la lectura de un libro infantil o puede pedir a uno de sus alumnos que inicie la actividad narrando un suceso que despertó su interés. Antes de seleccionar y diseñar la actividad, tendrá que clarificar ciertas condiciones, por ejemplo, cuál es el nivel de dominio expresivo y comprensivo de sus alumnos, para decidir si la narración se referirá a un suceso real o una historia imaginaria más compleja; el grado de heterogeneidad de su grupo para decidir cómo lo organizará; el interés temático que cree más probable en sus alumnos, entre otras. Resueltas estas condicionantes, podrá diseñar y planear la actividad (acciones, secuencia, tiempo, medios y recursos y criterios con los que evaluará el resultado de su actividad).

Este planteamiento se sustenta en la idea de que no hay un solo método para hacer las cosas, sino que hay muchos recursos y formas de trabajo, que se escogen por su pertinencia y por su utilidad para lograr que los niños aprendan lo que se espera.

Otra cuestión que deberá decidir es la función que realizará durante el desarrollo de las actividades. En ocasiones será necesaria una mayor presencia y dirección de su parte y en otras será más adecuado dejar fluir la actividad y mantenerse en "la periferia", pero podrá modificar su función en la actividad de acuerdo con la forma en la cual ésta se desarrolle y los alumnos se involucren en ella.

10. La colaboración y el conocimiento mutuo entre la escuela y la familia favorece el desarrollo de los niños.

Los efectos formativos de la educación preescolar sobre el desarrollo de los niños serán más sólidos en la medida en que, en su vida familiar, tengan experiencias que refuercen y complementen los distintos propósitos formativos propuestos en este programa.

Esta convergencia entre escuela y familia es una antigua y válida aspiración, pero hasta hoy se ha realizado sólo de manera insuficiente y parcial, con frecuencia limitándose a aspectos secundarios del proceso educativo. Es una relación que encuentra en la práctica obstáculos y resistencias, algunos generados por la propia escuela, otros producidos por las formas de la organización y la vida de las familias. Es al personal directivo y docente de los Jardines de Niños a quien corresponde tomar la iniciativa para que esa brecha se reduzca tanto como sea posible. Para lograrlo es necesaria una actividad sistemática de información, convencimiento y acuerdo dirigido no sólo a las madres y a los padres de familia, sino también a los demás miembros de ella que puedan participar en una labor de apoyo educativo a las niñas y los niños.

Un primer objetivo es que las familias conozcan los propósitos formativos que persigue el Jardín y el sentido que tienen las actividades cotidianas que ahí se realizan para el desarrollo de los niños. Aunque muchas familias visitan el plantel, asisten a reuniones y participan en actos y ceremonias, son menos las que tienen claridad sobre su función educativa. Explicarla es especialmente importante en el caso del nivel preescolar, porque son comunes los prejuicios y las expectativas infundadas en torno a él, desde considerar que los niños sólo van a jugar, hasta esperar a que anticipe mecánicamente tareas de la escuela primaria.

La comprensión de los propósitos del Jardín es la base de la colaboración familiar, empezando por asegurar la asistencia regular de los niños a la escuela y extendiéndose a cuestiones de mayor fondo, como la disposición de leer para los niños y conversar con ellos, de atender sus preguntas, apoyarlos en el manejo de dificultades de relación interpersonal y de conducta. En síntesis, creando en los niños la seguridad de que para la familia es importante su participación plena en las actividades del Jardín.

El establecimiento de un acuerdo con cada familia en beneficio del niño exige al personal docente y directivo escolar sensibilidad y tacto, y el reconocimiento de las condiciones socioeconómicas y culturales de la unidad familiar. Debe ser claro que la escuela no pretende enseñar a los padres cómo educar a sus hijos y menos aún suplantarlos en su responsabilidad, y sobre esa base, manejar las discrepancias entre las aspiraciones de la escuela y las creencias y las formas de crianza que son parte de la cultura familiar.

Una cuestión delicada por sus consecuencias es la colaboración económica y a través del trabajo personal que la escuela solicita a las familias. Muchas la prestan con generosidad, pero para otras representa un sacrificio por la precariedad de sus condiciones económicas y por el cúmulo de necesidades que deben resolver. El buen juicio y la solidaridad de educadoras y directivas debe evitar que las familias perciban a la escuela como una fuente de demandas frecuentes e injustificadas, sin relación evidente con el bienestar y aprendizaje de los niños.

V. Campos formativos y competencias

Los procesos de desarrollo y aprendizaje infantil tienen un carácter integral y dinámico que tiene como base la interacción de factores internos (biológicos, psicológicos) y externos (sociales y culturales). Sólo por razones de orden analítico o metodológico pueden distinguirse aspectos o campos del desarrollo, pues en la realidad éstos se influyen mutuamente. Por ejemplo, cuando los bebés gatean o caminan, se extiende su capacidad de explorar el mundo y ello impacta el desarrollo cognitivo; lo mismo sucede cuando empiezan a hablar, pues mediante el lenguaje amplían sus ámbitos de interacción y de relaciones sociales, lo que a su vez influye en el acelerado desarrollo del lenguaje.

Del mismo modo, al participar en experiencias educativas los niños ponen en juego un conjunto de capacidades de distinto orden (afectivo y social, cognitivo y de lenguaje, físico y motriz) que se refuerzan entre sí.

En general los aprendizajes de los niños abarcan simultáneamente distintos campos del desarrollo humano; sin embargo, según el tipo de actividades en que participen, el aprendizaje puede concentrarse de manera particular en algún campo específico.

Es preciso insistir en que las competencias planteadas en cada uno de los campos formativos se irán favoreciendo en los pequeños durante los tres grados de educación preescolar. Ello significa que, como inicio de la experiencia escolar, los niños más pequeños requieren de un trabajo pedagógico más flexible y dinámico, con actividades variadas en las que el juego y la comunicación deben ser las actividades conductoras, pues propician el desarrollo cognitivo, emocional y social.

En virtud de la vitalidad que los caracteriza entre más pequeños son, los niños preescolares, requieren estar en constante movimiento. En el conjunto de los campos formativos, y en relación con las competencias esperadas, la educadora podrá tomar decisiones sobre el tipo de actividades que propondrá a sus alumnos, a fin de que avancen progresivamente en su proceso de integración a la comunidad escolar y en el desarrollo de sus competencias.

Con la finalidad de identificar, atender y dar seguimiento a los distintos procesos del desarrollo y aprendizaje infantil, y contribuir a la organización del trabajo docente, las competencias a favorecer en los niños se han agrupado en seis campos formativos. Cada campo se organiza en dos o más aspectos, en cada uno de los cuales se especifican las competencias a promover en las niñas y los niños. La organización de los campos formativos se presenta en el siguiente cuadro:

| Campos formativos | Aspectos en que se organizan |
|------------------------------|--|
| Desarrollo personal y social | Identidad personal y autonomía. Relaciones interpersonales. |
| Lenguaje y comunicación | Lenguaje oral. Lenguaje escrito. |
| Pensamiento matemático | Número. Forma, espacio y medida. |

| | |
|--------------------------------------|--|
| Exploración y conocimiento del mundo | Mundo natural. Cultura y vida social. |
| Expresión y apreciación artísticas | Expresión y apreciación musical. Expresión corporal y apreciación de la danza. Expresión y apreciación plástica. Expresión dramática y apreciación teatral. |
| Desarrollo físico y salud | Coordinación, fuerza y equilibrio. Promoción de la salud. |

El agrupamiento de competencias en campos formativos facilita la identificación de intenciones educativas claras, evitando así la ambigüedad e imprecisión, que en ocasiones se intenta justificar aludiendo al carácter integral del aprendizaje y del desarrollo infantil. Por otra parte, los campos formativos permiten identificar las implicaciones de las actividades y experiencias en que participen los pequeños; es decir, en qué aspectos del desarrollo y aprendizaje se concentran (lenguaje, pensamiento matemático, mundo natural y social, etcétera), pero no constituyen "materias" o "asignaturas" que deban ser tratadas siempre en forma separada.

A continuación se presentan los campos formativos. Esta presentación incluye los siguientes componentes:

- a) Información básica sobre rasgos del desarrollo infantil y de los procesos de aprendizaje en relación con cada campo, así como sobre los logros que en términos generales han alcanzado los niños al ingresar a la educación preescolar.
- b) Las competencias que corresponden a los aspectos en que se organiza cada campo.
- c) Algunas formas en que se favorecen y se manifiestan dichas competencias en los niños, ubicadas en una columna contigua a cada competencia. Esta columna cumple varias funciones en el desarrollo del proceso educativo:
 - Ofrece opciones para diseñar o seleccionar situaciones didácticas o secuencias de actividades.
 - Refiere aprendizajes que los niños pueden lograr según las características de cada campo formativo.
 - Es una guía para la observación y la evaluación continua de los progresos de cada niño.

Tomar en cuenta la información de esta columna ayudará a la educadora a identificar acciones necesarias de fortalecimiento, así como a establecer, en las situaciones propuestas, variantes que impongan nuevos desafíos a los niños en el campo formativo de que se trate.

1. Desarrollo personal y social

Este campo se refiere a las actitudes y capacidades relacionadas con el proceso de construcción de la identidad personal y de las competencias emocionales y sociales. La comprensión y regulación de las emociones y la capacidad para establecer relaciones interpersonales son procesos estrechamente relacionados, en los cuales las niñas y los niños logran un dominio gradual como parte de su desarrollo personal y social.

Los procesos de construcción de la identidad, desarrollo afectivo y de socialización en los pequeños se inician en la familia. Investigaciones actuales han demostrado que desde muy temprana edad desarrollan la capacidad para captar las intenciones, los estados emocionales de los otros y para actuar en consecuencia, es decir, en un marco de interacciones y relaciones sociales. Los niños transitan, por ejemplo, de llorar cuando sienten una necesidad -que los adultos interpretan y satisfacen-, a aprender a expresar de diversas maneras, lo que sienten y desean.

En estos procesos, el lenguaje juega un papel importante, pues la progresión en su dominio por parte de los niños les permite representar mentalmente, expresar y dar nombre a lo que perciben, sienten y captan de los demás, así como a lo que los otros esperan de ellos.

En la edad preescolar los niños y las niñas han logrado un amplio e intenso repertorio emocional que les permite identificar en los demás y en ellos mismos diferentes estados emocionales -ira, vergüenza, tristeza, felicidad, temor- y desarrollan paulatinamente la capacidad emocional para funcionar de manera más independiente o autónoma en la integración de su pensamiento, sus reacciones y sus sentimientos.

La comprensión y regulación de las emociones implica aprender a interpretarlas y expresarlas, a organizarlas y darles significado, a controlar impulsos y reacciones en el contexto de un ambiente social particular.

Se trata de un proceso que refleja el entendimiento de sí mismos y una conciencia social en desarrollo, por el cual transitan hacia la internalización o apropiación gradual de normas de comportamiento individual, de relación y de organización de un grupo social.

Las emociones, la conducta y el aprendizaje son procesos individuales, pero se ven influidos por los contextos familiar, escolar y social en que se desenvuelven los niños; en estos procesos aprenden formas diferentes de relacionarse, desarrollan nociones sobre lo que implica ser parte de un grupo, y aprenden formas de participación y colaboración al compartir experiencias.

El establecimiento de relaciones interpersonales fortalece la regulación de emociones en los niños y las niñas y fomenta la adopción de conductas prosociales en las que el juego desempeña un papel relevante por su potencial en el desarrollo de capacidades de verbalización, control, interés, estrategias para la solución de conflictos, cooperación, empatía y participación en grupo.

Las relaciones interpersonales implican procesos en los que intervienen la comunicación, la reciprocidad, los vínculos afectivos, la disposición a asumir responsabilidades y el ejercicio de derechos, factores que influyen en el desarrollo de competencias sociales.

La construcción de la identidad personal en los niños y las niñas implica la formación del autoconcepto (idea que están desarrollando sobre sí mismos y sobre sí mismas, en relación con sus características físicas, sus cualidades y limitaciones, y el reconocimiento de su imagen y de su cuerpo) y la autoestima (reconocimiento y valoración de sus propias características y de sus capacidades), sobre todo cuando tienen la oportunidad de experimentar satisfacción al realizar una tarea que les representa desafíos.

En este proceso, las niñas y los niños están empezando a entender cosas que los hacen únicos, a reconocerse a sí mismos (por ejemplo, en el espejo o en fotografías); a darse cuenta de las características que los hacen especiales, a entender algunos rasgos relacionados con el género que distinguen a mujeres y varones (físicas, de apariencia o comportamiento) y los que los hacen semejantes; a compararse con otros, a explorar y conocer su propia cultura y la de otros; a expresar ideas sobre sí mismos y a escuchar las de otros; a identificar diferentes formas de trabajar y jugar en situaciones de interacción con sus pares y con adultos, y también a aprender formas de comportamiento y de relación.

Los niños y las niñas llegan al Jardín con aprendizajes sociales influidos por las características particulares de su familia y del lugar que ocupan en ella. La experiencia de socialización en la educación preescolar significa para los pequeños iniciarse en la formación de dos rasgos constitutivos de identidad que no estaban presentes en su vida familiar: su papel como alumnos, es decir, como quien participa para aprender de una actividad sistemática, sujeta a formas de organización y reglas interpersonales que demandan nuevas formas de comportamiento; y como miembros de un grupo de pares que tienen estatus equivalente, pero que son diferentes entre sí, sin un vínculo previo y al que une la experiencia común del proceso educativo y la relación compartida con otros adultos, entre quienes la educadora representa una nueva figura de gran influencia para los niños.

Las competencias que componen este campo formativo se favorecen en los pequeños a partir del conjunto de experiencias que viven y a través de las relaciones afectivas que tienen lugar en el aula y que deben crear un clima favorable para su desarrollo integral.

El clima educativo representa una contribución fundamental para propiciar el bienestar emocional, aspecto fundamental en la formación de disposiciones para el aprendizaje en los alumnos.

El desarrollo personal y social de los niños como parte de la educación preescolar es, entre otras cosas, un proceso de transición gradual de patrones culturales y familiares particulares a las expectativas de un nuevo contexto social, que puede o no reflejar la cultura de su hogar, en donde la relación de los niños con sus pares y con la maestra juegan un papel central en el desarrollo de habilidades de comunicación, de conductas de apoyo, de resolución de conflictos y de la habilidad de obtener respuestas positivas de otros.

El desarrollo de competencias en los niños y las niñas en este campo formativo depende fundamentalmente de dos factores interrelacionados: el papel que juega la educadora como modelo, y el clima que favorece el desarrollo de experiencias de convivencia y aprendizaje entre ella y los niños, entre los niños, y entre las educadoras del plantel, los padres de familia y los niños.

Los procesos de desarrollo personal y social descritos son progresivos. Como pautas generales, los niños de tres años tienen mayor dificultad para integrarse a un medio nuevo y las diferencias individuales tienen mayor variación cuanto menor es el niño. Para la educadora encargada de atenderlos, significa dedicar tiempos más prolongados a conocer cómo expresan sus necesidades y deseos, de acuerdo con las prácticas de su familia y de su cultura, y a introducirlos al nuevo medio asegurándose que todos encuentren en él referentes afectivos y sociales acordes con los que han aprendido en su hogar, de tal manera que la angustia que se genera en los niños por el cambio que viven en el tipo de atención que reciben ceda con mayor rapidez ante la seguridad y confianza que les pueda ofrecer el nuevo espacio de relación y convivencia.

Esto es especialmente importante al asumir que la seguridad emocional que desarrollen los niños es condición fundamental para lograr una exploración más efectiva de las oportunidades de aprendizaje. La interpretación que podamos dar a las fallas en el aprendizaje de los niños debe reflexionarse vinculada a su sentimiento de seguridad, el cual puede expresarse en dificultades para relacionarse, bloqueo, aislamiento, falta de atención y concentración, y agresividad.

Este campo formativo se organiza en dos aspectos relacionados con los procesos de desarrollo infantil: identidad personal y autonomía, y relaciones interpersonales. A continuación se presentan las competencias que se pretende logren las niñas y los niños en cada uno de los aspectos mencionados, así como las formas en que se favorecen y se manifiestan.

| Desarrollo personal y social | |
|---|---|
| Aspectos en los que se organiza el campo formativo | |
| | Identidad personal y autonomía |
| | Relaciones interpersonales |
| Competencias | <ul style="list-style-type: none"> • Reconoce sus cualidades y capacidades y las de sus compañeras y compañeros. • Adquiere conciencia de sus propias necesidades, puntos de vista y sentimientos, y desarrolla su sensibilidad hacia las necesidades, puntos de vista y sentimientos de otros. • Comprende que hay criterios, reglas y convenciones externas que regulan su conducta en los diferentes ámbitos en que participa. • Adquiere gradualmente mayor autonomía. |
| | <ul style="list-style-type: none"> • Acepta a sus compañeras y compañeros como son y comprende que todos tienen los mismos derechos, y también que existen responsabilidades que deben asumir. • Comprende que las personas tienen diferentes necesidades, puntos de vista, culturas y creencias que deben ser tratadas con respeto. • Aprende sobre la importancia de la amistad y comprende el valor que tienen la confianza, la honestidad y el apoyo mutuo. • Interioriza gradualmente las normas de relación y comportamiento basadas en la equidad y el respeto. |
| Las competencias y las formas en que se manifiestan | |
| Identidad personal y autonomía | |
| Competencias | Se favorecen y se manifiestan cuando... |
| Reconoce sus cualidades y capacidades y las de sus compañeras y compañeros. | <ul style="list-style-type: none"> - Habla sobre sus sentimientos. - Habla libremente sobre cómo es él o ella, de su casa y comunidad (qué le gusta y qué le disgusta, qué hace, cómo se siente en su casa y en la escuela). - Apoya y da sugerencias a otros. - Muestra curiosidad e interés por aprender y los expresa explorando y preguntando. - Expresa satisfacción al darse cuenta de sus logros cuando realiza una actividad. - Reconoce cuándo es necesario un esfuerzo mayor para lograr lo que se propone, atiende sugerencias y muestra perseverancia en las acciones que lo requieren. |

| | |
|--|---|
| Adquiere conciencia de sus propias necesidades, puntos de vista y sentimientos, y desarrolla su sensibilidad hacia las necesidades, puntos de vista y sentimientos de otros. | <ul style="list-style-type: none"> - Expresa cómo se siente y controla gradualmente conductas impulsivas que afectan a los demás. - Evita agredir verbal o físicamente a sus compañeras o compañeros y a otras personas. - Cuida de su persona y se respeta a sí mismo. - Apoya a quien percibe que lo necesita. |
| Comprende que hay criterios, reglas y convenciones externas que regulan su conducta en los diferentes ámbitos en que participa. | <ul style="list-style-type: none"> - Toma en cuenta a los demás (por ejemplo, al esperar su turno para intervenir, al realizar un trabajo colectivo, al compartir materiales). - Utiliza el lenguaje para hacerse entender, expresar sus sentimientos, negociar, argumentar. - Acepta y participa en juegos conforme a las reglas establecidas. - Acepta y propone normas para la convivencia, el trabajo y el juego. |
| Adquiere gradualmente mayor autonomía. | <ul style="list-style-type: none"> - Se hace cargo de las pertenencias que lleva a la escuela. - Se involucra activamente en actividades colectivas. - Es persistente en las actividades en las que toma parte. - Controla gradualmente sus impulsos y la necesidad de gratificación inmediata (por ejemplo, cuando quiere tomar un juguete, un libro u otro material que alguien está utilizando). - Acepta asumir y compartir responsabilidades. - Se compromete con actividades individuales y colectivas que son acordadas en el grupo o que él mismo propone. - Toma iniciativas, decide y expresa las razones para hacerlo. - Aprende progresivamente a reconocer diversas situaciones de riesgo y formas adecuadas de prevenirlas y evitarlas. - Enfrenta desafíos y busca estrategias para superarlos (por ejemplo, qué y cómo hacer para construir un carro con un juego de construcción: seleccionar piezas, organizarlas y ensamblarlas). |

| Relaciones interpersonales | |
|---|--|
| Competencias | Se favorecen y se manifiestan cuando... |
| Acepta a sus compañeras y compañeros como son y comprende que todos tienen los mismos derechos, y también que existen responsabilidades que deben asumirse. | <ul style="list-style-type: none"> - Acepta desempeñar distintos roles, independientemente de su sexo (en el juego, en las actividades escolares y en casa). - Aprende que tanto las niñas como los niños pueden realizar todo tipo de actividades y que es importante la colaboración de todos en una tarea compartida (construir un puente con bloques, explorar un libro, realizar un experimento). |

| | |
|---|--|
| Comprende que las personas tienen diferentes necesidades, puntos de vista, culturas y creencias que deben ser tratadas con respeto. | <ul style="list-style-type: none"> - Platica sobre sus costumbres y tradiciones familiares. - Reconoce y respeta las diferencias entre las personas, su cultura y sus creencias. - Se percata de que participa en distintos grupos sociales y que desempeña papeles específicos en cada uno. |
| Aprende sobre la importancia de la amistad y comprende el valor que tienen la confianza, la honestidad y el apoyo mutuo. | <ul style="list-style-type: none"> - Participa y colabora con adultos y con sus pares en distintas actividades. - Establece relaciones de amistad con otros. |
| Interioriza gradualmente las normas de relación y comportamiento basadas en la equidad y el respeto. | <ul style="list-style-type: none"> - Considera las consecuencias de sus palabras y de sus acciones para él mismo y para los otros. - Explica qué le parece justo o injusto y por qué. - Comprende los juegos de reglas, participa en ellos, acepta y reconoce cuando gana o pierde, sin necesidad de la presencia de un adulto. |

2. Lenguaje y comunicación

El lenguaje es una actividad comunicativa, cognitiva y reflexiva. Es, al mismo tiempo, la herramienta fundamental para integrarse a su cultura y acceder al conocimiento de otras culturas, para interactuar en sociedad y, en el más amplio sentido, para aprender.

El lenguaje se usa para establecer y mantener relaciones interpersonales, para expresar sentimientos y deseos, para manifestar, intercambiar, confrontar, defender y proponer ideas y opiniones y valorar las de otros, para obtener y dar información diversa, para tratar de convencer a otros. Con el lenguaje también se participa en la construcción del conocimiento y en la representación del mundo que nos rodea, se organiza el pensamiento, se desarrollan la creatividad y la imaginación, y se reflexiona sobre la creación discursiva e intelectual propia y de otros.

En las primeras interacciones con su madre y con quienes les rodean, los pequeños escuchan palabras, expresiones y experimentan sensaciones que les provocan las formas de trato. Aunque no son conscientes del sentido de todas las palabras, entienden que su madre u otras personas hablan con ellos, y reaccionan mediante la risa, el llanto, los gestos y los balbuceos; a través de estas formas de interacción los pequeños no sólo van familiarizándose con las palabras, sino con la fonética, el ritmo y la tonalidad de la lengua que están aprendiendo, así como con la comprensión del significado de las palabras y las expresiones.

Conforme avanzan en su desarrollo y aprenden a hablar, los niños construyen frases y oraciones que van siendo cada vez más completas y complejas, incorporan más palabras a su léxico y logran apropiarse de las formas y las normas de construcción sintáctica en los distintos contextos de uso del habla (la conversación con la familia sobre un programa televisivo o un suceso importante; en los momentos de juego; al escuchar la lectura de un cuento; durante una fiesta, etcétera).

La ampliación, el enriquecimiento del habla y la identificación de las funciones y características del lenguaje son competencias que los pequeños desarrollan en la medida en que tienen variadas oportunidades de comunicación verbal. Cuando los niños presencian y participan en diversos eventos comunicativos, en los que hablan de sus experiencias, de sus ideas y de lo que conocen, y escuchan lo que otros dicen, aprenden a interactuar y se dan cuenta de que el lenguaje permite satisfacer necesidades tanto personales como sociales.

Los avances en el dominio del lenguaje oral no dependen sólo de la posibilidad de expresarse oralmente, sino también de la escucha, entendida como un proceso activo de construcción de significados. Aprender a escuchar ayuda a los niños a afianzar ideas y a comprender conceptos.

Existen niños que a los tres, cuatro y cinco años se expresan de una manera comprensible y tienen un vocabulario que les permite comunicarse, pero hay casos en que sus formas de expresión evidencian no sólo un vocabulario reducido, sino timidez e inhibición para expresarse y relacionarse con los demás. Estas diferencias no responden necesariamente a la manifestación de problemas del lenguaje; por el contrario, la mayor parte de las veces son el resultado de la falta de un ambiente estimulante para el desarrollo

de la capacidad de expresión. Para todos los niños la escuela constituye un espacio propicio para el enriquecimiento del habla y, consecuentemente, para el desarrollo de sus capacidades cognitivas a través de la participación sistemática en actividades en las que puedan expresarse oralmente; que se creen estas situaciones es particularmente importante para quienes provienen de ambientes en los que hay pocas oportunidades de comunicación.

Aunque en los procesos de adquisición del lenguaje existen pautas generales, hay variaciones individuales en los niños, relacionadas con los ritmos y tiempos de su desarrollo, pero también, y de manera muy importante, con los patrones culturales de comportamiento y formas de relación que caracterizan a cada familia. La atención y el trato a los niños y a las niñas en la familia, el tipo de participación que tienen y los roles que juegan en ella, las oportunidades para hablar con los adultos y con otros niños, varían entre culturas y grupos sociales y son factores de gran influencia en el desarrollo de la expresión oral.

Cuando las niñas y los niños llegan a la educación preescolar, generalmente poseen una competencia comunicativa: hablan con las características propias de su cultura, usan la estructura lingüística de su lengua materna, así como la mayoría de las pautas o los patrones gramaticales que les permiten hacerse entender. Saben que pueden usar el lenguaje con distintos propósitos (manifestar sus deseos, conseguir algo, hablar de sí mismos, saber acerca de los demás, crear mundos imaginarios mediante fantasías y dramatizaciones, etcétera).

La incorporación a la escuela implica para los niños el uso de un lenguaje cuyos referentes son distintos a los del ámbito familiar, que tiene un nivel de generalidad más amplio y de mayor complejidad, proporciona a los niños un vocabulario cada vez más preciso, extenso y rico en significados, y los enfrenta a un mayor número y variedad de interlocutores. Por ello la escuela se convierte en un espacio propicio para el aprendizaje de nuevas formas de comunicación, en donde se pasa de un lenguaje de situación (ligado a la experiencia inmediata) a un lenguaje de evocación de acontecimientos pasados -reales o imaginarios-. Visto así, el progreso en el dominio del lenguaje oral significa que los niños logren estructurar enunciados más largos y mejor articulados y potencien sus capacidades de comprensión y reflexión sobre lo que dicen, cómo lo dicen y para qué lo dicen. Expresarse por medio de la palabra es para ellos una necesidad; abrir las oportunidades para que hablen, aprendan a utilizar nuevas palabras y expresiones y logren construir ideas más completas y coherentes, así como ampliar su capacidad de escucha, es tarea de la escuela.

Por las razones expuestas, el uso del lenguaje, particularmente del lenguaje oral, tiene la más alta prioridad en la educación preescolar.

Las capacidades de habla y escucha se fortalecen en los niños cuando tienen múltiples oportunidades de participar en situaciones en las que hacen uso de la palabra con diversas intenciones:

- Narrar un suceso, una historia, un hecho real o inventado, incluyendo descripciones de objetos, personas, lugares y expresiones de tiempo, dando una idea lo más fiel y detallada posible. La práctica de la narración oral desarrolla la observación, la memoria, la imaginación, la creatividad, el uso de vocabulario preciso y el ordenamiento verbal de las secuencias.
- Conversar y dialogar sobre inquietudes, sucesos que se observan o de los que se tiene información -mientras desarrollan una actividad que implica decidir cómo realizarla en colaboración, buscan vías de solución a un problema, etcétera. El diálogo y la conversación implican comprensión, alternancia en las intervenciones, formulación de preguntas precisas y respuestas coherentes. De esta manera se propicia el interés, el intercambio entre quienes participan y el desarrollo de la expresión.
- Explicar las ideas o el conocimiento que se tiene acerca de algo en particular -los pasos a seguir en un juego o experimento, las opiniones personales sobre un hecho natural, tema o problema. Esta práctica implica el razonamiento y la búsqueda de expresiones que permitan dar a conocer y demostrar lo que se piensa, los acuerdos y desacuerdos que se tienen con las ideas de otros o las conclusiones que derivan de una experiencia; además, son el antecedente de la argumentación.

La participación de los niños en situaciones en que hacen uso de estas formas de expresión oral con propósitos y destinatarios diversos, además de ser un recurso para que se desempeñen cada vez mejor al hablar y escuchar, tiene un efecto importante en el desarrollo emocional, pues les permite adquirir mayor confianza y seguridad en sí mismos, a la vez que logran integrarse a los distintos grupos sociales en que participan. Estos procesos son válidos para el trabajo educativo con todas las niñas y todos los niños, independientemente de la lengua materna que hablen (alguna lengua indígena o español). El uso de su lengua es la herramienta fundamental para el mejoramiento de sus capacidades cognitivas y expresivas, así como para fomentar en ellos el conocimiento de la cultura a la que pertenecen y para enriquecer su lenguaje.

En la educación preescolar, además de los usos del lenguaje oral, se requiere favorecer la familiarización con el lenguaje escrito a partir de situaciones que impliquen la necesidad de expresión e interpretación de diversos textos.

Al igual que con el lenguaje oral, los niños llegan al Jardín con ciertos conocimientos sobre el lenguaje escrito, que han adquirido en el ambiente en que se desenvuelven (por los medios de comunicación, por las experiencias de observar e inferir los mensajes en los medios impresos, por su posible contacto con los textos en el ámbito familiar, etcétera); saben que las marcas gráficas dicen algo, que tienen un significado y son capaces de interpretar las imágenes que acompañan a los textos; asimismo, tienen algunas ideas sobre las funciones del lenguaje escrito (contar o narrar, recordar, enviar mensajes o anunciar sucesos o productos).

Todo ello lo han aprendido al presenciar o intervenir en diferentes actos de lectura y escritura, como pueden ser escuchar a otros leer en voz alta, observar a alguien mientras lee en silencio o escribe, o escuchar cuando alguien comenta sobre algo que ha leído. De la misma manera, aunque no sepan leer y escribir como las personas alfabetizadas, ellos también intentan representar sus ideas por medio de diversas formas gráficas y hablan sobre lo que "creen que está escrito" en un texto.

Evidentemente algunos niños llegarán a preescolar con mayor conocimiento que otros sobre el lenguaje escrito; esto depende del tipo de experiencias que hayan tenido en su contexto familiar. Mientras más ocasiones tengan los niños de estar en contacto con textos escritos y de presenciar una mayor cantidad y variedad de actos de lectura y de escritura, mejores oportunidades tendrán de aprender. Por ello hay que propiciar situaciones en las que los textos cumplan funciones específicas, es decir, que les ayuden a entender para qué se escribe; vivir estas situaciones en la escuela es aún más importante para aquellos niños que no han tenido la posibilidad de acercamiento con el lenguaje escrito en su contexto familiar.

La interacción con los textos fomenta en los pequeños el interés por conocer su contenido y es un excelente recurso para que aprendan a encontrar sentido al proceso de lectura aun antes de saber leer. Los niños construyen el sentido del texto poniendo en juego diversas estrategias: la observación, la elaboración de hipótesis e ideas que, a manera de inferencias, reflejan su capacidad para elaborar explicaciones a partir de lo que "leen" y lo que creen que contiene el texto. Estas capacidades son el fundamento del aprendizaje de la lectura y la escritura.

Escuchar la lectura de textos y observar cómo escriben la maestra y otros adultos, jugar con el lenguaje para descubrir semejanzas y diferencias sonoras, reconocer que es diferente solicitar un permiso de manera oral que de forma escrita, intentar leer y escribir a partir de los conocimientos previos que tienen del sistema de escritura incrementando su repertorio paulatinamente, son actividades en las que los niños ponen en juego las capacidades cognitivas que poseen para avanzar en la comprensión de los significados y usos del lenguaje escrito, y para aprender a leer y a escribir.

Presenciar y participar en actos de lectura y escritura permite a los niños percatarse, por ejemplo, de la direccionalidad de la escritura, de que se lee en el texto escrito y no en las ilustraciones, de las diferencias entre el lenguaje que se emplea en un cuento y en un texto informativo, de las características de la distribución gráfica de ciertos tipos de texto, de la diferencia entre letras, números y signos de puntuación, entre otras.

Experiencias como utilizar el nombre propio para marcar sus pertenencias o registrar su asistencia; llevar control de fechas importantes o de horarios de actividades escolares o extraescolares en el calendario; dictar a la maestra un listado de palabras de lo que se requiere para organizar una fiesta, los ingredientes para una receta de cocina y el procedimiento para prepararla, o elaborar en grupo una historia para que la escriba la maestra y sea revisada por todos, son experiencias que permiten a los niños descubrir algunas de las características y funciones del lenguaje escrito.

Al participar en situaciones en las que interpretan y producen textos, los niños no sólo aprenden acerca del uso funcional del lenguaje escrito, también disfrutan de su función expresiva, ya que al escuchar la lectura de textos literarios o al escribir con la ayuda de la maestra expresan sus sentimientos y emociones y se trasladan a otros tiempos y lugares haciendo uso de su imaginación y creatividad.

El acto de escribir es un acto reflexivo, de organización, producción y representación de ideas. Los niños aprenden a escribir escribiendo para destinatarios reales. Si escribir es un medio de comunicación, compartir con los demás lo que se escribe es una condición importante que ayuda a los niños a aprender de ellos mismos. Los niños hacen intentos de escritura como pueden o saben, a través de dibujos, marcas parecidas a las letras o a través de letras; estos intentos representan pasos fundamentales en el proceso de apropiación del lenguaje escrito.

En síntesis, antes de ingresar a la escuela y de leer y escribir de manera convencional, los niños descubren el sistema de escritura: los diversos propósitos funcionales del lenguaje escrito, algunas de las formas en que se organiza el sistema de escritura y sus relaciones con el lenguaje oral. En este descubrimiento los niños someten a prueba sus hipótesis, mismas que van modificando o cambiando en diversos niveles de conceptualización.

De acuerdo con los planteamientos anteriores, es necesario destacar que en la educación preescolar no se trata de que las educadoras tengan la responsabilidad de enseñar a leer y a escribir a sus alumnos de manera convencional; por ello no se sugiere un trabajo basado en ningún método para enseñar a leer y escribir. Se trata de que la educación preescolar constituya un espacio en el que los niños tengan numerosas y variadas oportunidades de familiarizarse con diversos materiales impresos, para que comprendan algunas de las características y funciones del lenguaje escrito. Aunque es posible que, a través del trabajo que se desarrolle con base en las orientaciones de este campo formativo, algunos niños empiecen a leer, lo cual representa un logro importante, ello no significa que éste debe ser exigencia para todos en esta etapa de su escolaridad.

En la educación preescolar la aproximación de los niños al lenguaje escrito se favorecerá, como ya se expuso, mediante las oportunidades que tengan para explorar y conocer los diversos tipos de texto que se usan en la vida cotidiana y en la escuela, así como de participar en situaciones en que la escritura se presenta tal como se utiliza en diversos contextos sociales, es decir, a través de textos completos, de ideas completas que permiten entender el significado, y no de fragmentos como sílabas o letras aisladas que carecen de significado y sentido comunicativo.

Por las características de los procesos cognitivos que implica la escritura y por la naturaleza social del lenguaje, el uso de las planas de letras o palabras, y los ejercicios musculares o caligráficos, que muchas veces se hacen con la idea de preparar a los niños para la escritura, carece de sentido, pues se trata de actividades en las que no se involucra el uso comunicativo del lenguaje, además de que no plantean ningún reto conceptual para los niños. El aprendizaje del lenguaje escrito es un trabajo intelectual y no una actividad motriz.

Como prioridad en la educación preescolar, el uso del lenguaje para favorecer las competencias comunicativas en los niños debe estar presente como parte del trabajo específico e intencionado en este campo formativo, pero también en todas las actividades escolares. De acuerdo con las competencias propuestas en este campo, siempre habrá oportunidades para promover la comunicación entre los niños.

Este campo formativo se organiza en dos aspectos: Lenguaje oral y Lenguaje escrito. A continuación se presentan las competencias que se pretende logren las niñas y los niños en cada uno de los aspectos mencionados, así como las formas en que éstas se favorecen y se manifiestan.

| Lenguaje y comunicación | | |
|--|---|--|
| Aspectos en los que se organiza el campo formativo | | |
| | Lenguaje oral | Lenguaje escrito |
| Competencias | <ul style="list-style-type: none"> • Comunica estados de ánimo, sentimientos, emociones y vivencias a través del lenguaje oral. • Utiliza el lenguaje para regular su conducta en distintos tipos de interacción con los demás. • Obtiene y comparte información a través de diversas formas de expresión oral. • Escucha y cuenta relatos literarios que forman parte de la tradición oral. • Aprecia la diversidad lingüística de su región y de su cultura. | <ul style="list-style-type: none"> • Conoce diversos portadores de texto e identifica para qué sirven. • Interpreta o infiere el contenido de textos a partir del conocimiento que tiene de los diversos portadores y del sistema de escritura. • Expresa gráficamente las ideas que quiere comunicar y las verbaliza para construir un texto escrito con ayuda de alguien. • Identifica algunas características del sistema de escritura. • Conoce algunas características y funciones propias de los textos literarios. |

| Las competencias y las formas en que se manifiestan lenguaje oral | |
|---|---|
| Competencias | Se favorecen y se manifiestan cuando... |
| Comunica estados de ánimo, sentimientos, emociones y vivencias a través del lenguaje oral. | <ul style="list-style-type: none"> - Da información sobre sí mismo y sobre su familia (nombres, características, datos de su domicilio, entre otros). - Expresa y comparte lo que le provoca alegría, tristeza, temor, asombro, a través de expresiones cada vez más complejas. - Explica sus preferencias por juegos, juguetes, deportes, series de televisión, cuentos, películas, entre otros. - Recuerda y explica las actividades que ha realizado (durante una experiencia concreta, una parte de la jornada escolar, durante toda la jornada). - Evoca sucesos o eventos (individuales o sociales) y habla sobre ellos haciendo referencias espaciales y temporales cada vez más precisas (aquí, allá, cerca de, hoy, ayer, esta semana). |
| Utiliza el lenguaje para regular su conducta en distintos tipos de interacción con los demás. | <ul style="list-style-type: none"> - Dialoga para resolver conflictos con o entre compañeros. - Solicita la palabra y respeta los turnos de habla de los demás. - Propone ideas y escucha las de otros para establecer acuerdos que faciliten el desarrollo de las actividades dentro y fuera del aula. - Comprende y explica los pasos a seguir para realizar juegos, experimentos, armar juguetes, preparar alimentos. - Comprende y formula instrucciones para organizar y realizar diversas actividades. - Solicita y proporciona ayuda para llevar a cabo diferentes tareas. |
| Obtiene y comparte información a través de diversas formas de expresión oral. | <ul style="list-style-type: none"> - Da y solicita explicaciones sobre sucesos y/o temas en forma cada vez más completa. - Conversa con otros niños y con adultos centrándose en un tema por periodos cada vez más prolongados. - Formula preguntas sobre lo que desea o necesita saber acerca de algo o alguien, al entrevistar a familiares o a otras personas. - Expone información sobre un tema, organizando cada vez mejor sus ideas y utilizando apoyos gráficos u objetos de su entorno. - Intercambia opiniones y explica por qué está de acuerdo o en desacuerdo con lo que otros opinan sobre un tema. - Utiliza el saludo y la despedida para marcar el inicio y final de una conversación, entrevista o exposición. |

| | |
|---|--|
| | <ul style="list-style-type: none"> - Se expresa de maneras diferentes cuando se dirige a un adulto y cuando se dirige a otros niños, en diversas situaciones comunicativas. - Solicita la atención de sus compañeros y se muestra atento a lo que ellos dicen. |
| <p>Escucha y cuenta relatos literarios que forman parte de la tradición oral.</p> | <ul style="list-style-type: none"> - Escucha la narración de anécdotas, cuentos, relatos, leyendas y fábulas, y expresa qué sucesos o pasajes de los textos que escuchó le provocan alegría, miedo o tristeza, entre otros. - Narra anécdotas, cuentos, relatos, leyendas y fábulas siguiendo la secuencia y el orden de las ideas; utiliza la entonación y el volumen de voz necesarios para hacerse comprender por quienes lo escuchan. - Crea, de manera individual o colectiva, cuentos, canciones, rimas, trabalenguas, adivinanzas y chistes. - Distingue en una historia entre hechos fantásticos y reales y los explica utilizando su propio conocimiento o la información que proporciona el texto. - Representa o dramatiza situaciones de la vida cotidiana, cuentos y obras de teatro apoyándose en el lenguaje corporal, la entonación y el volumen de la voz, así como de otros recursos necesarios en la representación de un personaje. - Escucha, memoriza y comparte poemas, canciones, rondas, adivinanzas, trabalenguas y chistes. - Recurre a la descripción de personas, personajes, objetos, lugares y fenómenos de su entorno, de manera cada vez más precisa, para enriquecer la narración de sucesos, reales e imaginarios. - Identifica el ritmo y la rima de textos poéticos breves a través de juegos, variando la intensidad o velocidad de la voz y acompañándolos de movimientos corporales. |
| <p>Aprecia la diversidad lingüística de su región y de su cultura</p> | <ul style="list-style-type: none"> - Identifica que existen personas o grupos que se comunican con lenguas distintas a la suya. - Conoce términos que se utilizan en diferentes regiones del país y reconoce su significado (palabras, expresiones que dicen los niños en el grupo, que escuchan en canciones o aparecen en los textos). |

| Lenguaje escrito | |
|--|---|
| Competencias | Se favorecen y se manifiestan cuando... |
| Conoce diversos portadores de texto e identifica para qué sirven. | <ul style="list-style-type: none"> - Explora cuentos, historietas, carteles, periódicos, cartas, instructivos, revistas y diccionarios, y conversa sobre el tipo de información que contienen a partir de lo que ve y supone. - Identifica algunas partes de los textos para obtener información: portada, título, subtítulos, contraportada, ilustraciones. - Solicita o selecciona textos de acuerdo con sus intereses y/o propósito lector y los usa en actividades guiadas y por iniciativa propia. - Diferencia entre un texto y otro a partir de sus características gráficas y del lenguaje que se usa en cada uno (un cuento de una receta, una carta de una invitación, entre otros). |
| Interpreta o infiere el contenido de textos a partir del conocimiento que tiene de los diversos portadores y del sistema de escritura. | <ul style="list-style-type: none"> - Establece, con apoyo de la maestra y/o con sus compañeros, un propósito lector (buscar información, conocer de qué trata la historia, confirmar sus anticipaciones). - Expresa sus ideas acerca del contenido de un texto cuya lectura escuchará (por lo que sugiere el título, las imágenes, algunas palabras o letras que reconoce). - Pregunta acerca de palabras o fragmentos que no entendió durante la lectura de un texto y pide a la maestra que relea uno o más fragmentos para encontrar el significado. - Escucha la lectura de fragmentos de un cuento y dice qué cree que sucederá en el resto del texto. - Confirma o verifica información acerca del contenido del texto, mediante la relectura que hace la maestra de fragmentos o del texto completo. - Justifica las interpretaciones que hizo acerca del contenido de un texto (a partir de la relación entre ilustraciones y texto y de algunas letras de palabras que conoce). - Relaciona sucesos que ha escuchado o le han leído, con vivencias personales o familiares. - Comenta con otros el contenido de textos que ha escuchado leer (las actitudes de los personajes, otras formas de solucionar el problema, lo más interesante, lo que cambiaría a la historia). - Identifica que se lee en el texto escrito y no en las ilustraciones, que se lee y escribe de izquierda a derecha. - Identifica la función que tienen algunos elementos gráficos (ilustraciones, cuadros, esquemas, formatos; marcas, como números, signos, paréntesis), incluidos en textos escritos. - Identifica la escritura de su nombre en diversos portadores de texto: gafetes, carteles, lista de asistencia. |

| | |
|---|--|
| <p>Expresa gráficamente las ideas que quiere comunicar y las verbaliza para construir un texto escrito con ayuda de alguien.</p> <p>□</p> | <ul style="list-style-type: none"> - Conoce la función social del lenguaje escrito y utiliza marcas gráficas o letras con diversas intenciones (expresar lo que siente, informar acerca de algo o alguien) y explica “qué dice su texto”. - Produce textos de manera individual o colectiva mediante el dictado a la maestra, considerando el tipo de texto, el propósito comunicativo y los destinatarios. - Realiza correcciones al texto que dictó a la maestra (dice si se entiende lo que quiere comunicar, identifica palabras que se repiten, da sugerencias para mejorar el texto). - Diferencia entre la forma en que se narra oralmente una historia y cómo decirla para narrarla por escrito. |
| <p>Identifica algunas características del sistema de escritura.</p> | <ul style="list-style-type: none"> - Reconoce su nombre escrito y el de algunos de sus compañeros. - Escribe su nombre y el de otros compañeros con diversos propósitos (identificar sus trabajos y pertenencias, registrar su participación en algunas tareas, para el préstamo de los libros de la biblioteca del aula). - Reconoce la relación que existe entre la letra inicial de su nombre y el sonido inicial correspondiente; paulatinamente establece relaciones similares con otros nombres y otras palabras al participar en juegos orales (palabras que empiezan o terminan con..., trabalenguas, rimas, rondas). - Establece comparaciones entre las características gráficas de su nombre, los de sus compañeros y otras palabras. - Utiliza el conocimiento que tiene de las grafías de su nombre, y de otros nombres y palabras para escribir otras palabras que quiere expresar. - Identifica palabras que se reiteran en textos rimados como poemas, canciones y rondas, y descubre que se escriben siempre de la misma manera. - Se inicia en el proceso de reconocer características de las palabras (si es más o menos larga, si tiene más o menos letras) y cuáles son esas letras (con cuál empieza, con cuál termina, tiene la de..., empieza con la de...). - Intercambia sus ideas acerca de la escritura de una palabra (da o recibe información acerca del nombre de una letra, de la forma gráfica de una letra, del orden de las letras, del valor sonoro de algunas letras). - Identifica la escritura convencional de los números y la función que tienen en los textos escritos. - Conoce el formato del calendario e identifica la escritura convencional de los números y de los nombres de los días de la semana al registrar, con ayuda de la maestra, eventos personales y colectivos. |

| | |
|---|--|
| <p>Conoce algunas características y funciones propias de los textos literarios.</p> | <ul style="list-style-type: none"> - Recrea cuentos modificando, cambiando o agregando personajes y sucesos. - Utiliza palabras adecuadas o expresiones en el texto con el propósito de producir ciertos efectos en el lector: miedo, alegría, tristeza. - Usa algunos recursos del texto literario en sus producciones: "Había una vez...", "En un lugar...", "Y fueron muy felices...", "Colorín colorado este cuento ha terminado...". - Asigna atributos a los personajes de su historia (malo, valiente, tímido, dormilón, egoísta, astuto, bondadoso...) e identifica los objetos que los caracterizan o les otorgan poderes o virtudes (varitas, anillos, capas...). - Escribe -dictando a la educadora- cuentos, adivinanzas, versos rimados y canciones. - Identifica y usa algunos recursos lingüísticos empleados en textos literarios; por ejemplo, la rima en un poema. □ |
|---|--|

3. Pensamiento matemático

La conexión entre las actividades matemáticas espontáneas e informales de los niños y su uso para propiciar el desarrollo del razonamiento, es el punto de partida de la intervención educativa en este campo formativo.

Los fundamentos del pensamiento matemático están presentes en los niños desde edades muy tempranas. Como consecuencia de los procesos de desarrollo y de las experiencias que viven al interactuar con su entorno, desarrollan nociones numéricas, espaciales y temporales que les permiten avanzar en la construcción de nociones matemáticas más complejas.

Desde muy pequeños, los niños pueden distinguir, por ejemplo, dónde hay más o menos objetos, se dan cuenta de que "agregar hace más" y "quitar hace menos", pueden distinguir entre objetos grandes y pequeños. Sus juicios parecen ser genuinamente cuantitativos y los expresan de diversas maneras en situaciones de su vida cotidiana.

El ambiente natural, cultural y social en que viven, cualquiera que sea, provee a los niños pequeños de experiencias que de manera espontánea los llevan a realizar actividades de conteo, las cuales son una herramienta básica del pensamiento matemático. En sus juegos, o en otras actividades los niños separan objetos, reparten dulces o juguetes entre sus amigos, etcétera; cuando realizan estas acciones, y aunque no son conscientes de ello, empiezan a poner en juego de manera implícita e incipiente, los principios del conteo:

- Correspondencia uno a uno (contar todos los objetos de una colección una y sólo una vez, estableciendo la correspondencia entre el objeto y el número que le corresponde en la secuencia numérica).
- Orden estable (contar requiere repetir los nombres de los números en el mismo orden cada vez, es decir, el orden de la serie numérica siempre es el mismo: 1, 2, 3...).
- Cardinalidad (comprender que el último número nombrado es el que indica cuántos objetos tiene una colección).
- Abstracción (el número en una serie es independiente de cualquiera de las cualidades de los objetos que se están contando; es decir, que las reglas para contar una serie de objetos iguales son las mismas para contar una serie de objetos de distinta naturaleza -canicas y piedras; zapatos, calcetines y agujetas-).
- Irrelevancia del orden (el orden en que se cuenten los elementos no influye para determinar cuántos objetos tiene la colección, por ejemplo, si se cuentan de derecha a izquierda o viceversa).

La abstracción numérica y el razonamiento numérico son dos habilidades básicas que los niños pequeños pueden adquirir y que son fundamentales en este campo formativo. La abstracción numérica se refiere a los procesos por los que los niños captan y representan el valor numérico en una colección de objetos. El razonamiento numérico permite inferir los resultados al transformar datos numéricos en apego a las relaciones que puedan establecerse entre ellos en una situación problemática.

Por ejemplo, los niños son capaces de contar los elementos en un arreglo o colección y representar de alguna manera que tiene cinco objetos (abstracción numérica); pueden inferir que el valor numérico de una serie de objetos no cambia por el solo hecho de dispersar los objetos, pero cambia -incrementa o disminuye su valor- cuando se agregan o quitan uno o más elementos a la serie o colección. Así, la habilidad de abstracción ayuda a los niños a establecer valores y el razonamiento numérico les permite hacer inferencias acerca de los valores numéricos establecidos y a operar con ellos.

En una situación problemática como “tengo 5 canicas y me regalan 4 canicas, ¿cuántas tengo?”, el razonamiento numérico se hace en función de agregar las 5 canicas con las 4 que me regalan o, dicho de otro modo, de agregar las 4 que me regalan a las 5 canicas que tenía.

En el uso de las técnicas para contar, los niños ponen en juego los principios del conteo; usan la serie numérica oral para decir los números en el orden adecuado (orden estable), enumeran las palabras (etiquetas) de la secuencia numérica y las aplican una a una a cada elemento del conjunto (correspondencia uno a uno); se dan cuenta de que la última etiqueta enunciada representa el número total de elementos del conjunto (cardinalidad) y llegan a reconocer, por ejemplo, que 8 es mayor que 5, que 6 es menor que 10.

Durante la educación preescolar, las actividades mediante el juego y la resolución de problemas contribuyen al uso de los principios del conteo (abstracción numérica) y de las técnicas para contar (inicio del razonamiento numérico), de modo que los niños logren construir, de manera gradual, el concepto y el significado de número.

En este proceso es importante también que se inicien en el reconocimiento de los usos de los números en la vida cotidiana; por ejemplo, que empiecen a reconocer que, además de servir para contar, los números se utilizan como código (en números telefónicos, en las placas de los autos, en las playeras de los jugadores) o como ordinal (para marcar la posición de un elemento en una serie ordenada).

Para los niños pequeños el espacio es, en principio, desestructurado, un espacio subjetivo, ligado a sus vivencias afectivas, a sus acciones. Las experiencias tempranas de exploración del entorno les permiten situarse mediante sus sentidos y movimientos; conforme crecen aprenden a desplazarse a cierta velocidad sorteando eficazmente los obstáculos y, paulatinamente, se van formando una representación mental más organizada y objetiva del espacio en que se desenvuelven.

El pensamiento espacial se manifiesta en las capacidades de razonamiento que los niños utilizan para establecer relaciones con los objetos y entre los objetos, relaciones que dan lugar al reconocimiento de atributos y a la comparación, como base de los conceptos de espacio, forma y medida. En estos procesos van desarrollando la capacidad, por ejemplo, de estimar distancias que pueden recorrer, así como de reconocer y nombrar los objetos de su mundo inmediato y sus propiedades o cualidades geométricas (figura, forma, tamaño), lo cual les permite ir utilizando referentes para la ubicación en el espacio.

La construcción de nociones de espacio, forma y medida en la educación preescolar está íntimamente ligada a las experiencias que propicien la manipulación y comparación de materiales de diversos tipos, formas y dimensiones, la representación y reproducción de cuerpos, objetos y figuras, y el reconocimiento de sus propiedades. Para estas experiencias el dibujo, las construcciones plásticas tridimensionales y el uso de unidades de medida no convencionales (un vaso para capacidad, un cordón para longitud) constituyen un recurso fundamental.

Cuando los niños se ven involucrados en situaciones que implican, por ejemplo, explicar cómo se puede medir el tamaño de una ventana, ponen en juego herramientas intelectuales que les permiten proponer unidades de medida (un lápiz, un cordón), realizar el acto de medir y explicar el resultado (marcando hasta dónde llega la unidad tantas veces como sea necesario para ver cuántas veces cabe la unidad en lo que se quiere medir y llegar a expresiones del tipo: “esto mide 8 lápices y un pedacito más”), lo cual implica establecer la relación entre la magnitud que se mide y el número que resulta de medir (cuántas veces se usó el lápiz o el cordón).

Durante las experiencias en este campo formativo es importante favorecer el uso del vocabulario apropiado, a partir de las situaciones que den significado a las palabras “nuevas” que los niños pueden aprender como parte del lenguaje matemático (la forma rectangular de la ventana o esférica de la pelota, la mitad de una galleta, el resultado de un problema, etcétera).

Para favorecer el desarrollo del pensamiento matemático, el trabajo en este campo se sustenta en la resolución de problemas, bajo las consideraciones siguientes:

- Un problema es una situación para la que el destinatario no tiene una solución construida de antemano. La resolución de problemas es una fuente de elaboración de conocimientos matemáticos; tiene sentido para los niños cuando se trata de situaciones que son comprensibles para ellos, pero de las cuales en ese momento desconocen la solución; esto les impone un reto intelectual que

moviliza sus capacidades de razonamiento y expresión. Cuando los niños comprenden el problema y se esfuerzan por resolverlo, y logran encontrar por sí mismos una o varias soluciones, se generan en ellos sentimientos de confianza y seguridad, pues se dan cuenta de sus capacidades para enfrentar y superar retos.

- Los problemas que se trabajen en educación preescolar deben dar oportunidad a la manipulación de objetos como apoyo al razonamiento; es decir, el material debe estar disponible, pero serán los niños quienes decidan cómo van a usarlo para resolver los problemas; asimismo, los problemas deben dar oportunidad a la aparición de distintas formas espontáneas y personales de representaciones que den muestra del razonamiento que elaboran los niños. Ellos siempre estarán dispuestos a buscar y encontrar respuestas a preguntas del tipo: ¿cómo podemos saber...?, ¿cómo hacemos para armar...?, ¿cuántos... hay en...?, etcétera.
- El trabajo con la resolución de problemas matemáticos exige una intervención educativa que considere los tiempos requeridos por los niños para reflexionar y decidir sus acciones, comentarlas y buscar estrategias propias de solución. Ello implica que la maestra tenga una actitud de apoyo, observe las actividades e intervenga cuando los niños lo requieran; pero el proceso se limita y pierde su riqueza como generador de experiencia y conocimiento si la maestra interviene diciendo cómo resolver el problema. Cuando descubren que la estrategia utilizada y decidida por ellos para resolver un problema funcionó (les sirvió para resolver ese problema), la utilizarán en otras situaciones en las que ellos mismos identificarán su utilidad.

El desarrollo de las capacidades de razonamiento en los alumnos de educación preescolar se propicia cuando despliegan sus capacidades para comprender un problema, reflexionar sobre lo que se busca, estimar posibles resultados, buscar distintas vías de solución, comparar resultados, expresar ideas y explicaciones y confrontarlas con sus compañeros. Ello no significa apresurar el aprendizaje formal de las matemáticas con los niños pequeños, sino potenciar las formas de pensamiento matemático que poseen hacia el logro de las competencias que son fundamento de conocimientos más avanzados que irán construyendo a lo largo de su escolaridad.

La actividad con las matemáticas alienta en los niños la comprensión de nociones elementales y la aproximación reflexiva a nuevos conocimientos, así como las posibilidades de verbalizar y comunicar los razonamientos que elaboran, de revisar su propio trabajo y darse cuenta de lo que logran o descubren durante sus experiencias de aprendizaje. Ello contribuye, además, a la formación de actitudes positivas hacia el trabajo en colaboración; el intercambio de ideas con sus compañeros, considerando la opinión del otro en relación con la propia; gusto hacia el aprendizaje; autoestima y confianza en las propias capacidades. Por estas razones, es importante propiciar el trabajo en pequeños grupos (de dos, tres, cuatro o unos cuantos integrantes más), según la intención educativa y las necesidades que vayan presentando los pequeños.

Este campo formativo se organiza en dos aspectos relacionados con la construcción de nociones matemáticas básicas: Número, y Forma, espacio y medida. A continuación se presentan las competencias que se pretende logren las niñas y los niños en cada uno de los aspectos mencionados, así como las formas en que se favorecen y manifiestan.

| Pensamiento matemático | | |
|--|--|--|
| Aspectos en los que se organiza el campo formativo | | |
| | Número | Forma, espacio y medida |
| Competencias | <ul style="list-style-type: none"> • Utiliza los números en situaciones variadas que implican poner en juego los principios del conteo. • Plantea y resuelve problemas en situaciones que le son familiares y que implican agregar, reunir, quitar, igualar, comparar y repartir objetos. • Reúne información sobre criterios acordados, representa gráficamente dicha información y la interpreta. | <ul style="list-style-type: none"> • Reconoce y nombra características de objetos, figuras y cuerpos geométricos. • Construye sistemas de referencia en relación con la ubicación espacial. • Utiliza unidades no convencionales para resolver problemas que implican medir magnitudes de longitud, capacidad, peso y tiempo. • Identifica para qué sirven algunos instrumentos de medición. |
| | <ul style="list-style-type: none"> • Identifica regularidades en una secuencia a partir de criterios de repetición y crecimiento. | |

| Las competencias y las formas en que se manifiestan Número | |
|---|--|
| Competencias | Se favorecen y se manifiestan cuando... |
| Utiliza los números en situaciones variadas que implican poner en juego los principios del conteo. | <ul style="list-style-type: none"> - Identifica, por percepción, la cantidad de elementos en colecciones pequeñas (por ejemplo, los puntos de la cara de un dado), y en colecciones mayores a través del conteo. - Compara colecciones, ya sea por correspondencia o por conteo y establece relaciones de igualdad y desigualdad (dónde hay "más que", "menos que", "la misma cantidad que"). - Dice los números que sabe, en orden ascendente, empezando por el uno y a partir de números diferentes al uno, ampliando el rango de conteo. - Identifica el lugar que ocupa un objeto dentro de una serie ordenada (primero, tercero, etcétera). - Dice los números en orden descendente, ampliando gradualmente el rango de conteo según sus posibilidades. - Conoce algunos usos de los números en la vida cotidiana (para identificar domicilios, números telefónicos, talla de ropa, etcétera). - Reconoce el valor de las monedas; las utiliza en situaciones de juego (qué puede comprar con...). - Identifica los números y su significado en textos diversos tales como revistas, cuentos, recetas de cocina, anuncios publicitarios, entre otros. - Utiliza objetos, símbolos propios y números para representar cantidades, con distintos propósitos y en diversas situaciones. - Identifica el orden de los números en forma escrita, dentro de situaciones escolares y familiares. |
| Plantea y resuelve problemas en situaciones que le son familiares y que implican agregar, reunir, quitar, igualar, comparar y repartir objetos. | <ul style="list-style-type: none"> - Interpreta o comprende problemas numéricos que se le plantean y estima sus resultados. - Utiliza estrategias propias para resolver problemas numéricos y las representa usando objetos, dibujos, símbolos y/o números. - Utiliza estrategias de conteo (organización en fila, señalamiento de cada elemento, desplazamiento de los ya contados, añadir objetos, repartir equitativamente, etcétera) y sobreconteo (contar a partir de un número dado de una colección, por ejemplo, a partir del cinco y continuar contando de uno en uno los elementos de la otra colección, seis, siete,...). - Explica qué hizo para resolver un problema y compara sus procedimientos o estrategias con las que usaron sus compañeros. - Identifica, entre distintas estrategias de solución, las que permiten encontrar el resultado que se busca a un problema planteado (por ejemplo, tengo 10 pesos, debo gastar todo en la tienda, ¿qué productos puedo comprar?). |

| | |
|--|---|
| <p>Reúne información sobre criterios acordados, representa gráficamente dicha información y la interpreta.</p> | <ul style="list-style-type: none"> - Agrupa objetos según sus atributos cualitativos y cuantitativos (forma, color, textura, utilidad, numerosidad, tamaño, etcétera). - Recopila datos e información cualitativa y cuantitativa del entorno, de ilustraciones o de las personas que lo rodean (qué forma tienen, de qué color son, cómo son, qué están haciendo, cuántos niños y cuántas niñas hay en el grupo, cuántos niños del grupo tienen en casa perros, gatos, pájaros, peces). - Propone códigos personales o convencionales para representar la información o los datos. - Organiza y registra información en cuadros, tablas y gráficas sencillas usando material concreto o ilustraciones. - Interpreta y explica la información registrada en cuadros, gráficas y tablas, planteando y respondiendo preguntas que impliquen comparar la frecuencia de los datos registrados (en cuál hay más, cuáles son iguales, cuántos hay menos entre éste y éste, etcétera). |
| <p>Identifica regularidades en una secuencia a partir de criterios de repetición y crecimiento.</p> | <ul style="list-style-type: none"> - Organiza colecciones identificando características similares entre ellas (por ejemplo, forma y color). - Ordena de manera creciente y decreciente: objetos por tamaño; colores por tonos; sonidos por tonalidades. - Ordena colecciones tomando en cuenta su numerosidad: "uno más" (orden ascendente), "uno menos" (orden descendente), "dos más", "tres menos". Registra la serie numérica que resulta de cada ordenamiento. - Reconoce y reproduce formas constantes o modelos repetitivos en su ambiente, por ejemplo, en los muros, en su ropa. - Continúa, en forma concreta y gráfica, secuencias con distintos niveles de complejidad a partir de un modelo dado. - Anticipa lo que sigue en un patrón e identifica elementos faltantes. - Explica la regularidad de diversos patrones. |

| Forma, espacio y medida | |
|---|--|
| Competencias | Se favorecen y se manifiestan cuando... |
| <p>Reconoce y nombra características de objetos, figuras y cuerpos geométricos.</p> | <ul style="list-style-type: none"> - Construye en colaboración objetos y figuras producto de su creación, utilizando materiales diversos (cajas, envases, piezas de ensamble, mecano, material para modelar, tangram, etcétera). - Describe semejanzas y diferencias que observa entre objetos, figuras y cuerpos geométricos. - Observa, nombra, dibuja y compara cuerpos y figuras geométricas, describe sus atributos geométricos con su propio lenguaje y adopta paulatinamente un lenguaje convencional (caras planas y curvas, lados rectos y curvos, lados largos y cortos). |

| | |
|--|---|
| | <ul style="list-style-type: none"> - Reconoce y representa figuras y cuerpos geométricos desde diferentes perspectivas. - Anticipa y comprueba los cambios que ocurrirán a una figura geométrica al doblarla o cortarla, al unir y separar sus partes, al juntar varias veces una misma figura o al combinarla con otras diferentes. - Crea figuras simétricas mediante el doblado y recortado. |
| <p>Construye sistemas de referencia en relación con la ubicación espacial.</p> | <ul style="list-style-type: none"> - Utiliza referencias personales para ubicar lugares. - Establece relaciones de ubicación entre su cuerpo y los objetos, así como entre objetos, tomando en cuenta sus características de direccionalidad (hacia, desde, hasta), orientación (delante, atrás, arriba, abajo, derecha, izquierda), proximidad (cerca, lejos), e interioridad (dentro, fuera, abierto, cerrado). - Comunica posiciones y desplazamientos utilizando términos como dentro, fuera, arriba, abajo, encima, cerca, lejos, hacia adelante, etcétera. - Explica cómo ve objetos y personas desde diversos puntos espaciales: arriba, abajo, lejos, cerca, de frente, de perfil, de espaldas. - Ejecuta desplazamientos siguiendo instrucciones. - Describe desplazamientos y trayectorias de objetos y personas, utilizando referencias personales (junto al árbol, pasando por...). - Diseña y representa, tanto de manera gráfica como concreta, recorridos, laberintos y trayectorias, utilizando diferentes tipos de líneas y códigos. - Identifica la direccionalidad de un recorrido o trayectoria y establece puntos de referencia. - Elabora croquis sencillos y los interpreta. - Interpreta una secuencia de instrucciones ilustradas con imágenes para dibujar o armar un juguete u objeto. - Reproduce mosaicos, con colores y formas diversas, para cubrir una superficie determinada con material concreto. |
| <p>Utiliza unidades no convencionales para resolver problemas que implican medir magnitudes de longitud, capacidad, peso y tiempo.</p> | <ul style="list-style-type: none"> - Realiza estimaciones y comparaciones perceptuales sobre las características medibles de sujetos, objetos y espacios. - Utiliza los términos adecuados para describir y comparar características medibles de sujetos y objetos, por ejemplo: grande, largo, pesado, más chico que, frío, caliente, alto, lleno, vacío. - Verifica sus estimaciones de longitud, capacidad y peso, a través de un intermediario (un cordón, su pie, agua, aserrín, balanza). - Elige y argumenta qué conviene usar como instrumento para comparar magnitudes y saber cuál (objeto) mide o pesa más o menos, o a cuál le cabe más o menos. |

| | |
|--|---|
| | <ul style="list-style-type: none"> - Establece relaciones temporales al explicar secuencias de actividades de su vida cotidiana o el reconstruir procesos en los que participó (un experimento, una visita, lo que hizo durante la jornada escolar) y utiliza términos como: antes, después, al final, ayer, hoy, mañana. |
| Identifica para qué sirven algunos instrumentos de medición. | <ul style="list-style-type: none"> - Distingue qué instrumento puede utilizarse según lo que se desee medir (un metro para la estatura, báscula para peso, termómetro para la temperatura cuando tiene fiebre, reloj para saber la hora). - Utiliza el nombre de los días de la semana y de los meses para ubicar y organizar eventos de su vida cotidiana (qué días va a la escuela y qué días no va, el mes en que cumpleaños...); los identifica en el calendario. |

4. Exploración y conocimiento del mundo

Este campo formativo está dedicado fundamentalmente a favorecer en las niñas y en los niños el desarrollo de las capacidades y actitudes que caracterizan al pensamiento reflexivo, mediante experiencias que les permitan aprender sobre el mundo natural y social.

La definición del campo se basa en el reconocimiento de que los niños, por el contacto directo con su ambiente natural y familiar y las experiencias vividas en él, han desarrollado capacidades de razonamiento que les permiten entender y explicarse, a su manera, las cosas que pasan a su alrededor.

La curiosidad espontánea y sin límites, y la capacidad de asombro que caracteriza a los niños los conduce a preguntar constantemente cómo y por qué ocurren los fenómenos naturales y otros acontecimientos que llaman su atención, así como a observar y explorar cuánto pueden usando los medios que tienen a su alcance.

Desde edades tempranas los niños se forman ideas propias acerca de su mundo inmediato, tanto en lo que se refiere a la naturaleza como a la vida social. Estas ideas les ayudan a explicarse aspectos particulares de la realidad y a encontrarle sentido, así como a hacer distinciones fundamentales, por ejemplo, para reconocer entre lo natural y lo no natural, entre lo vivo y lo no vivo, entre plantas y animales. Empiezan a reconocer los papeles que desempeñan los miembros de su familia; los rasgos que caracterizan sus formas de vida a través de las actividades que se hacen con regularidad, y a entender para qué sirven los medios de comunicación, entre otras muchas cosas.

Las creencias que dan forma a estos conceptos no están aisladas, sino interconectadas en el conjunto de representaciones mentales que los niños se han formado acerca de los eventos y acontecimientos cotidianos en que están involucrados.

Entre las capacidades que los pequeños desarrollan de manera progresiva, la elaboración de categorías y conceptos es una poderosa herramienta mental para la comprensión del mundo, pues mediante ella llegan a descubrir regularidades y similitudes entre elementos que pertenecen a un mismo grupo, no sólo a partir de la percepción, sino de la elaboración de inferencias utilizando la información que ya poseen (Sergio, de tres años de edad, cuando ve un perico en una jaula dice: "mira mamá, un pajarote". El razonamiento que puede explicar la expresión de Sergio es: si tiene plumas y pico -y está en una jaula- entonces es un pájaro). Ideas como éstas surgen espontáneamente en los niños y pueden ser el punto de partida de un trabajo de aprendizaje genuino, basado en sus intereses.

Pocas experiencias pueden ser tan estimulantes para el desarrollo de las capacidades intelectuales y afectivas en los niños como el contacto con elementos y fenómenos del mundo natural, y el despliegue de posibilidades para aprender nuevas cosas acerca de sus características, las formas en que suceden y las razones por las cuales ocurren, las relaciones que pueden descubrir entre eventos semejantes, etcétera.

La observación atenta y con interés creciente, la expresión de sus dudas, la comparación, el planteamiento de preguntas pertinentes e imaginativas, y la elaboración de explicaciones e inferencias basadas en situaciones que les permiten profundizar en el conocimiento y aprender más de lo que saben sobre el mundo, constituyen las competencias que se pretende logren los alumnos en este campo formativo.

El contacto con los elementos, seres y eventos de la naturaleza, así como las oportunidades para hablar sobre aspectos relacionados con la vida en la familia y en la comunidad constituyen un recurso para favorecer que los niños reflexionen, narren sus experiencias de manera comprensible, desarrollen actitudes de cuidado y protección del medio natural, y empiecen a entender que hay diversidad de costumbres y formas de vida que caracterizan a los grupos sociales, capacidades que permiten un mejor conocimiento de sí mismos y la construcción paulatina de interpretaciones más ajustadas a la realidad, como base de un aprendizaje continuo.

El trabajo en este campo formativo es propicio para que los niños pongan en juego sus capacidades de observación, se planteen preguntas, resuelvan problemas (mediante la experimentación o la indagación por diversas vías), y elaboren explicaciones, inferencias y argumentos sustentados en las experiencias directas que les ayudan a avanzar y construir nuevos aprendizajes sobre la base de los conocimientos que poseen y de la nueva información que incorporan.

Los niños aprenden a observar cuando enfrentan situaciones que demandan atención, concentración e identificación de características de los elementos o fenómenos naturales. En la medida en que logran observar con atención, aprenden a reconocer información relevante de la que no lo es.

Un apoyo importante de la intervención educativa para que los niños fortalezcan su capacidad de observación es el uso de preguntas o consignas que no sólo promuevan la identificación de detalles, sino la descripción de lo que se observa y la comparación entre elementos, que pueden dar lugar a la elaboración de explicaciones a partir de lo observado (¿cómo es... un ciempiés, una araña, un chapulín?; ¿en qué se parecen los canarios a los colibríes, en qué son diferentes?; fíjense en... las formas y los desplazamientos de las nubes, las manchas de las cebras...).

Las intervenciones de este tipo no sólo orientan la atención de los niños en los eventos a observar, sino que dan pie al diálogo y al intercambio de opiniones, así como al planteamiento de nuevas preguntas, que pueden llevar a profundizar en el aprendizaje acerca del mundo natural.

Las oportunidades que se den a los niños para comparar cualidades y características de elementos, seres y fenómenos en condiciones y momentos distintos, y para que expresen sus predicciones, inferencias o explicaciones acerca de los factores que pueden haber influido en las transformaciones que suceden (o no), propician esfuerzos cognitivos importantes: entender la información que se ha obtenido (o parte de ella), organizar y poner en relación las ideas y las evidencias, así como hacerse entender por otros. Ello, a su vez, constituye una base en el proceso de adquisición de nuevos conocimientos y de conceptos progresivamente más completos y complejos, así como en la formación de actitudes para seguir aprendiendo.

Los procesos descritos no se reducen a las experiencias directas de los niños con los eventos que presencian, pues tratándose de aprender más de lo que saben, el uso de información científica es fundamental. Tomando en cuenta lo accesible que esta información sea para que los niños la comprendan, la educadora puede involucrarlos en actividades para consultar en libros, revistas de divulgación científica, videos, folletos y en otros medios al alcance, guiándolos en la observación de imágenes que pueden interpretar y ofreciéndoles explicaciones que amplíen sus conocimientos.

El conocimiento y la comprensión que los niños logran sobre el mundo natural los sensibiliza, fomenta en ellos una actitud reflexiva sobre la importancia del aprovechamiento adecuado de los recursos naturales, y orienta su participación en el cuidado y la preservación del ambiente.

Por lo que respecta al conocimiento y la comprensión del mundo social, este campo formativo se orienta a los aprendizajes que los niños y las niñas pueden lograr en relación con su cultura familiar y la de su comunidad. La comprensión de la diversidad cultural, lingüística y social (costumbres, tradiciones, formas de hablar y de relacionarse), así como de los factores que hacen posible la vida en sociedad (normas de convivencia, derechos y responsabilidades, los servicios, el trabajo), son algunas nociones que se propician mediante el trabajo pedagógico en este campo formativo.

A los niños y las niñas les gusta hablar sobre ellos y su familia, sobre lo que hacen cotidianamente o en ocasiones especiales. La información que dan al respecto es la expresión de rasgos característicos de su cultura. Cuando se abren oportunidades para estos intercambios, empiezan a comparar sus costumbres con las de sus compañeros y, por lo tanto, a reconocer rasgos comunes y diferentes entre culturas. Esta es una base a partir de la cual empiezan a tomar conciencia de la diversidad cultural y aprenden a respetar y aceptar a los demás.

También se interesan por saber qué hacen las personas que viven en su comunidad y cómo funcionan los artefactos que se utilizan en la vida cotidiana. Por ello es valioso que vivan experiencias para aprender sobre la importancia del trabajo en el funcionamiento de un grupo social y los beneficios que sus integrantes obtienen de él para el mejoramiento de la vida familiar y en la comunidad.

Además del conocimiento de las formas de vida en el mundo inmediato, el acercamiento de los niños y las niñas -por distintos medios- a contextos culturales desconocidos para ellos, contribuye a la conformación de la identidad cultural.

Las niñas y los niños pequeños tienen oportunidades para conocer el pasado a partir de la información que les brinde su familia (mediante testimonios, anécdotas y leyendas) y de evidencias con las que puedan establecer relaciones respecto a las formas en que ellos viven (mediante fotografías, películas y vestigios que den cuenta de las formas de vida en la localidad). Las comparaciones entre lo que hacían sus familiares adultos con lo que hoy suelen hacer ellos (cómo era su comunidad antes y cómo es ahora, qué servicios había y cuáles existen) son formas de propiciar la comprensión de que las cosas y las personas cambian en el transcurso del tiempo.

En conjunto, los aprendizajes que se busca favorecer contribuyen a la formación y al ejercicio de valores para la convivencia. El respeto a las culturas y el trabajo en colaboración son, entre otras, actitudes que se fomentan en los pequeños, a través de las cuales manifiestan las competencias sociales que van logrando.

Este campo formativo se organiza en dos aspectos relacionados fundamentalmente con el desarrollo de actitudes y capacidades necesarias para conocer y explicarse el mundo: El mundo natural y Cultura y vida social. A continuación se presentan las competencias que se pretende logren las niñas y los niños en cada uno de los aspectos mencionados, así como las formas en que éstas se manifiestan.

| Exploración y conocimiento del mundo | | |
|--|---|---|
| Aspectos en los que se organiza el campo formativo | | |
| | El mundo natural | Cultura y vida social |
| Competencias | <ul style="list-style-type: none"> • Observa seres vivos y elementos de la naturaleza, y lo que ocurre en fenómenos naturales. • Formula preguntas que expresan su curiosidad y su interés por saber más acerca de los seres vivos y el medio natural. • Experimenta con diversos elementos, objetos y materiales -que no representan riesgo- para encontrar soluciones y respuestas a problemas y preguntas acerca del mundo natural. • Formula explicaciones acerca de los fenómenos naturales que puede observar, y de las características de los seres vivos y de los elementos del medio. • Elabora inferencias y predicciones a partir de lo que sabe y supone del medio natural, y de lo que hace para conocerlo. • Participa en la conservación del medio natural y propone medidas para su preservación. | <ul style="list-style-type: none"> • Establece relaciones entre el presente y el pasado de su familia y comunidad a través de objetos, situaciones cotidianas y prácticas culturales. • Distingue y explica algunas características de la cultura propia y de otras culturas. • Reconoce que los seres humanos somos distintos, que todos somos importantes y tenemos capacidades para participar en sociedad. • Reconoce y comprende la importancia de la acción humana en el mejoramiento de la vida familiar, en la escuela y en la comunidad. |

| Las competencias y las formas en que se manifiestan | |
|---|--|
| El mundo natural | |
| Competencias | Se favorecen y se manifiestan cuando... |
| Observa seres vivos y elementos de la naturaleza, y lo que ocurre en fenómenos naturales. | <ul style="list-style-type: none"> - Expresa curiosidad por saber y conocer acerca de los seres vivos y los elementos de la naturaleza, de contextos diversos. - Describe las características de los elementos y de los seres vivos (color, tamaño, textura, consistencia, partes que conforman a una planta o a un animal). |

| | |
|--|---|
| | <ul style="list-style-type: none"> - Compara e identifica algunos rasgos que distinguen a los seres vivos (que nacen de otro ser vivo, se desarrollan, tienen necesidades básicas) de los elementos no vivos del medio natural. - Describe lo que observa mientras ocurre un fenómeno natural (el desplazamiento de las nubes, la lluvia, un remolino, un ventarrón; movimientos de las plantas con y sin luz natural, la caída de las hojas de los árboles, entre otros). - Clasifica elementos y seres de la naturaleza según sus características (animales según el número de patas, seres vivos que habitan en el mar o en la tierra, animales que se arrastran, vegetales comestibles, plantas de ornato, entre otros). - Representa el resultado de observaciones a través de distintos medios: dibujos, diagramas, tablas, esquemas, composiciones de imágenes. - Reconoce que las plantas son seres vivos. |
| <p>Formula preguntas que expresan su curiosidad y su interés por saber más acerca de los seres vivos y el medio natural.</p> | <ul style="list-style-type: none"> - Expresa las preguntas que surgen de sus reflexiones personales y que le causan inquietud o duda (por qué las cosas son como son, cómo funcionan, de qué están hechas). - Elabora preguntas a partir de lo que sabe y observa de los elementos o sucesos naturales (qué tipo de animal o planta es...; por qué llueve, tiembla, se caen las hojas de los árboles, etcétera). - Plantea preguntas que pueden responderse a través de una situación experimental o de actividades de indagación (qué pasa si..., qué pasa cuando..., cómo podemos conocer más acerca de...). |
| <p>Experimenta con diversos elementos, objetos y materiales -que no representan riesgo- para encontrar soluciones y respuestas a problemas y preguntas acerca del mundo natural.</p> | <ul style="list-style-type: none"> - Sigue normas de seguridad al utilizar materiales, herramientas e instrumentos. - Manipula y examina objetos a su alcance (piedras, arena, lodo, vegetales, etcétera). - Prueba y mezcla elementos (agua, tierra, sólidos en polvo, entre otros) e identifica reacciones diversas. - Propone y utiliza los recursos convenientes en situaciones experimentales concretas (microscopio, lupa, termómetro, balanza, regla, tijeras; goteros, pinzas, lámpara -luz y calor-, cernidores, entre otros). - Propone procedimientos para responder preguntas y resolver problemas que se le presentan. - Establece relaciones entre las características de los materiales y los usos de los objetos que se construyen con ellos (por ejemplo, objetos para contener líquidos, para proteger de la luz y los rayos solares, para cocer alimentos, entre otros). |

| | |
|--|---|
| | <ul style="list-style-type: none"> - Reconoce y describe cambios que ocurren durante/después de procesos de indagación (cómo cambia un animal desde que nace; cómo el agua se hace vapor o hielo; cómo se transforman alimentos por la cocción o al ser mezclados; cómo se tiñen o destiñen la tela y el papel, entre otros), empleando información que ha recopilado de diversas fuentes. - Reconoce que hay transformaciones reversibles (por ejemplo, mezcla y separación de agua y arena, cambios de agua líquida a sólida y de nuevo a líquida) e irreversibles (por ejemplo, al quemar o cocinar). - Identifica y usa medios a su alcance para obtener información (observación, registros, recolección de muestras; entrevistas; recursos escritos, de audio y video). - Comunica los resultados de experiencias realizadas. |
| <p>Formula explicaciones acerca de los fenómenos naturales que puede observar, y de las características de los seres vivos y de los elementos del medio.</p> | <ul style="list-style-type: none"> - Expresa con sus propias ideas cómo y por qué cree que ocurren algunos fenómenos naturales; las argumenta y las contrasta con las de sus compañeros. - Obtiene y organiza información de diversas fuentes, que le apoya en la formulación de explicaciones. - Comparte e intercambia ideas sobre lo que sabe y ha descubierto del mundo natural. |
| <p>Elabora inferencias y predicciones a partir de lo que sabe y supone del medio natural, y de lo que hace para conocerlo.</p> | <ul style="list-style-type: none"> - Demuestra convencimiento acerca de lo que piensa. - Explica qué cree que va a pasar en una situación observable, con base en ideas propias y en información que haya recopilado. - Identifica y reflexiona acerca de características esenciales de elementos y fenómenos del medio natural. - Contrasta sus ideas iniciales con lo que observa durante un fenómeno natural o una situación de experimentación, y las modifica como consecuencia de esa experiencia. |
| <p>Participa en la conservación del medio natural y propone medidas para su preservación.</p> | <ul style="list-style-type: none"> - Identifica las condiciones requeridas y favorables para la vida de plantas y animales de su entorno (agua, luz, nutrimentos). - Comprende que forma parte de un entorno que necesita y debe cuidar. - Practica y propone medidas para el cuidado del agua. - Identifica y explica algunos efectos favorables y desfavorables de la acción humana sobre el entorno natural. - Identifica circunstancias ambientales que afectan la vida en la escuela. |

| | |
|--|--|
| | <ul style="list-style-type: none"> - Busca soluciones a problemas ambientales de su escuela y comunidad. - Propone y participa en acciones para cuidar y mejorar los espacios disponibles para la recreación y la convivencia. - Disfruta y aprecia los espacios naturales y disponibles para la recreación y el ejercicio al aire libre. - Valora y respeta formas de vida diferentes de la propia. |
|--|--|

Cultura y vida social

| Competencias | Se favorecen y se manifiestan cuando... |
|---|---|
| <p>Establece relaciones entre el presente y el pasado de su familia y comunidad a través de objetos, situaciones cotidianas y prácticas culturales.</p> | <ul style="list-style-type: none"> - Indaga acerca de su historia personal y familiar. - Obtiene información con adultos de su comunidad acerca de cómo vivían y qué hacían cuando eran niños o niñas. - Reproduce anécdotas de su historia personal a partir de lo que le cuentan sus familiares y, de ser posible, con apoyo de fotografías y diarios personales o familiares. - Identifica y explica los cambios en las formas de vida de sus padres y abuelos a partir de objetos de uso cotidiano (utensilios domésticos, herramientas y técnicas de trabajo, medios de transporte y comunicación, etcétera), y del conocimiento de costumbres (juegos, vestimenta, festividades, alimentación, etcétera). - Representa diferentes hechos de su historia personal, familiar y comunitaria. - Imagina su futuro y expresa sus ideas sobre lo que le gustaría ser y hacer como miembro de la sociedad. |
| <p>Distingue y explica algunas características de la cultura propia y de otras culturas.</p> | <ul style="list-style-type: none"> - Comparte el conocimiento que tiene acerca de sus costumbres familiares y las de su comunidad. - Identifica semejanzas y diferencias entre su cultura familiar y la de sus compañeros (roles familiares, formas de vida, expresiones lingüísticas, festejos, conmemoraciones). - Reconoce objetos cotidianos que se utilizan en distintas comunidades para satisfacer necesidades semejantes (utensilios, transporte, vestimenta). - Reconoce que pertenece a distintos grupos sociales (familia, escuela, amigos, comunidad). - Reconoce y respeta la diversidad de expresiones lingüísticas propias de su cultura y de la de los demás. - Comprende el significado de las festividades tradicionales y conmemoraciones cívicas más importantes para su comunidad. |

| | |
|---|---|
| | <ul style="list-style-type: none"> - Se forma una idea sencilla de qué significan y a qué se refieren las conmemoraciones de fechas históricas (a través de relatos, testimonios, objetos de museos, cuadros de la época). - Respeta los símbolos patrios. - Participa en la organización de eventos culturales y festividades nacionales, de su comunidad y país (conmemoraciones cívicas y otras celebraciones). |
| <p>Reconoce que los seres humanos somos distintos, que todos somos importantes y tenemos capacidades para participar en sociedad.</p> | <ul style="list-style-type: none"> - Convive y colabora con sus compañeros. - Conoce los valores que permiten una mejor convivencia: colaboración, respeto, honestidad y tolerancia. - Reconoce que existen características individuales y de grupo (físicas, de género, lingüísticas y étnicas) que identifican a las personas y a sus culturas. - Comprende que todas y todos tienen responsabilidades y los mismos derechos, y los ejerce en su vida cotidiana. - Conoce sus derechos y manifiesta sus ideas cuando percibe que no son respetados. - Propone nuevos derechos, producto de sus necesidades infantiles. - Aprecia el esfuerzo individual y colectivo que implica cualquier trabajo. - Valora la existencia de normas para la convivencia en grupo. |
| <p>Reconoce y comprende la importancia de la acción humana en el mejoramiento de la vida familiar, en la escuela y en la comunidad.</p> | <ul style="list-style-type: none"> - Establece relaciones entre el tipo de trabajo que realizan las personas y los beneficios que aporta dicho trabajo a la comunidad. - Reconoce los recursos tecnológicos de su medio, explica su función, sus ventajas y sus riesgos (aparatos eléctricos, herramientas de trabajo, medios de comunicación). - Identifica las instituciones públicas que existen en su comunidad, sabe qué servicios prestan y cómo ella o él y su familia pueden obtener los servicios (centros de salud, bibliotecas, centros recreativos, escuelas, correo, etcétera). - Aprovecha los beneficios de los servicios que ofrecen las instituciones públicas que existen en su comunidad. |

5. Expresión y apreciación artísticas

Este campo formativo está orientado a potenciar en las niñas y los niños la sensibilidad, la iniciativa, la curiosidad, la espontaneidad, la imaginación, el gusto estético y la creatividad mediante experiencias que propicien la expresión personal a través de distintos lenguajes; así como el desarrollo de las capacidades necesarias para la interpretación y apreciación de producciones artísticas.

La expresión artística tiene sus raíces en la necesidad de comunicar sentimientos y pensamientos, que son "traducidos" a través de la música, la imagen, la palabra o el lenguaje corporal, entre otros medios. El pensamiento en el arte implica la "lectura", interpretación y representación de diversos elementos presentes en la realidad o en la imaginación de quien realiza una actividad creadora. Comunicar ideas mediante lenguajes artísticos significa combinar sensaciones, colores, formas, composiciones, transformar objetos, establecer analogías, emplear metáforas, improvisar movimientos, etcétera. El desarrollo de estas capacidades puede propiciarse en los niños y las niñas desde edades tempranas, a partir de sus potencialidades.

La evolución de las formas de expresión que utilizan los bebés para comunicar sus necesidades a quienes están en contacto con ellos, el conocimiento que van logrando de su cuerpo y de su entorno -a través de la exploración del espacio y la manipulación de objetos-, así como las representaciones mentales que paulatinamente se hacen del entorno en que viven, son procesos mediante los cuales van logrando un mejor conocimiento de ellos mismos y del mundo.

Desde los primeros meses de vida los niños y las niñas juegan con su cuerpo, centran la atención visual y auditiva en objetos coloridos o sonoros, reaccionan emocionalmente hacia la música y el canto, y se expresan a través del llanto, la risa, la voz.

Conforme crecen y viven experiencias estimulantes, se suman al canto de otros repitiendo las sílabas finales o las palabras familiares, cantan e inventan canciones, se mueven con soltura al escuchar música, imitan movimientos y sonidos de animales y objetos, representan situaciones reales o imaginarias y se transforman (en otros personajes) o transforman objetos (usan un palo como caballo, una caja como televisión) a través del juego simbólico.

La mayor parte de los niños comienza a cantar creando canciones espontáneas o repitiendo fragmentos de tonadas conocidas. Hacia los tres o cuatro años de edad las canciones espontáneas suelen reemplazarse con canciones tradicionales de su cultura. Los niños pueden captar si las frases son rápidas o lentas, si suben o bajan de tono, si incluyen pausas largas o cortas entre tonos. Aunque no consigan mantener exactamente una nota, pueden dominar el texto, los cambios de tono de la frase y el ritmo superficial de la canción; gustan, además, de utilizar instrumentos para acompañar su canto.

Como parte de sus experiencias más tempranas, los niños y las niñas manipulan instrumentos que les permiten trazar líneas y formas -cuando éstos están a su alcance-; empiezan a usarlos como herramientas para explorar su entorno, en principio, centrándose más en los movimientos físicos que en los trazos que realizan y luego pasan de los garabatos hacia el trazo de formas más organizadas y controladas. Conforme crecen son capaces de crear representaciones de los objetos de su entorno que son reconocibles. La forma predomina sobre el color y éste no suele tener relación con el objeto representado. Así, el color que utilizan los pequeños puede ser elegido simplemente porque es el que está disponible o tal vez porque sea de su preferencia.

Hacia los cuatro años, los pequeños se interesan más por las líneas, las formas y los colores que por las acciones motrices en las que se centraban antes; para ellos, el proceso de creación es más importante, con frecuencia, que el producto concreto.

La construcción de la imagen corporal en los niños se logra en un proceso en el que van descubriendo las posibilidades que tienen para moverse, desplazarse y comunicarse a través del cuerpo, y para controlarlo (por ejemplo, en juegos como "las estatuas"). Estas capacidades de control y autorregulación se propician, sobre todo, mediante la expresión corporal y el juego dramático.

En el juego dramático los niños integran su pensamiento con las emociones. Usando como herramienta el lenguaje (oral, gestual, corporal), son capaces de acordar y asumir roles, imaginar escenarios, crear y caracterizar personajes que pueden o no corresponder a las características que tienen originalmente (en la vida real, en un cuento).

Los tipos de acciones como las que se han mencionado, y los logros de los pequeños en esas experiencias, constituyen la base a partir de la cual la educación preescolar debe favorecer tanto la expresión creativa y personal de lo que cada niña y cada niño siente, piensa, imagina y puede inventar, como la apreciación de producciones artísticas. Cuando tienen la oportunidad de observar una obra de arte y conversar sobre ella, se estimula y desarrolla su sensibilidad, pues las imágenes, los sonidos, el movimiento, la escenografía, etcétera, despiertan en ellos sensaciones diversas. Como espectadores, hacen intentos por comprender el significado de la obra (musical, plástica, teatral, pictórica), captan mensajes, se plantean interrogantes sobre quién las realizó, cómo y por qué, y centran su atención en aquello que más les atrae.

El trabajo pedagógico con la expresión y la apreciación artísticas en la educación preescolar se basa en la creación de oportunidades para que los niños y las niñas hagan su propio trabajo, miren y hablen sobre él y sobre la producción de otros. Las actividades artísticas contribuyen a su desarrollo integral porque mediante ellas:

- Expresan sus sentimientos y emociones, aprenden a controlarlos y a reconocer que pueden expresar y manejar sentimientos negativos y de gozo a través de una acción positiva.
- Practican y avanzan en el control muscular y fortalecen la coordinación visual y motriz; aprenden a utilizar instrumentos (tijeras, brochas, pinceles, crayolas, títeres y otros objetos), habilidades que favorecen el desarrollo de otras más complejas. Desarrollan las habilidades perceptivas (forma, color, líneas, texturas) como resultado de lo que observan, escuchan, palpan, y tratan de representar a través del arte (pintando, dibujando, cantando, bailando, modelando, dramatizando).

- Tienen oportunidad de elegir (qué colores usar, cómo construir -un muñeco guiñol, un juguete-, cómo pegar piezas de barro entre sí) y tomar decisiones.
- Se dan cuenta de que otros tienen diferentes puntos de vista y formas de expresarse, aunque el motivo de la creación artística sea común. Mientras aprenden que su forma de expresión no es la única, aprenden a valorar la diversidad.
- Desarrollan la idea de que a través del arte se transmite la cultura. Cuando tienen oportunidad de apreciar arte del pasado, se pueden también formar una idea de sus orígenes y de ellos mismos.
- Experimentan sensaciones de éxito. En virtud de que el arte es abierto a quien lo crea, todos los niños experimentan la satisfacción de sus producciones. Por ello las actividades artísticas son particularmente valiosas para los niños con necesidades educativas especiales.

Para el desarrollo de las competencias esperadas en este campo formativo, es indispensable abrir espacios específicos para las actividades de producción y apreciación artística, tomando en cuenta las características de los niños. Las niñas y los niños necesitan ocasiones para jugar, cantar, escuchar música de distintos géneros y bailar. De esta manera enriquecen su lenguaje; desarrollan la capacidad de percibir el ritmo y la armonía, así como la memoria, la atención, la escucha, la expresión corporal y la interacción con los demás.

Asimismo, las oportunidades que tengan de manipular materiales para la creación personal (arcilla, arena, masa, pinturas, pinceles, entre otros) como ellos deseen y a su propio ritmo, permiten que vayan descubriendo la diversidad de efectos que pueden lograrse (mezclando colores, produciendo formas) y adquieran gradualmente las habilidades necesarias para manejar con facilidad las herramientas de la expresión plástica y empiecen a experimentar algunas técnicas básicas para su producción (pintar con los dedos, con pincel, crayola, etcétera).

Las actividades de representación teatral, además de los aportes que ya se han señalado, constituyen un medio en el que pueden confluir la música, la plástica, la danza y la literatura; ello depende de la forma en que se organice el trabajo con los pequeños y, sobre todo, de las posibilidades reales que tengan para participar en su preparación y desarrollo; es decir, se trata de que ellos participen en la elaboración del escenario, en la distribución de roles, la confección del vestuario o de los personajes (que pueden ser títeres), y no sólo de que participen en la puesta en escena.

En el trabajo con las actividades artísticas la educadora debe tomar en cuenta que para los niños más pequeños es fundamental tener oportunidades para el juego libre y la expresión, la manipulación de objetos y texturas, entre otras, pues el movimiento y la exploración son necesidades vitales que no deben pasarse por alto exigiéndoles concentración por periodos prolongados.

Este campo formativo se organiza en cuatro aspectos, relacionados tanto con los procesos de desarrollo infantil, como con los lenguajes artísticos: Expresión y apreciación musical, Expresión corporal y apreciación de la danza, Expresión y apreciación plástica, Expresión dramática y apreciación teatral. A continuación se presentan las competencias que se espera logren los niños, así como las formas en que se pueden favorecer y manifestarse.

| Expresión y apreciación artística | |
|--|---|
| Aspectos en los que se organiza el campo formativo | |
| | Expresión y apreciación musical |
| | Expresión corporal y apreciación de la danza |
| Competencias | <ul style="list-style-type: none"> • Interpreta canciones, las crea y las acompaña con instrumentos musicales convencionales o hechos por él. • Comunica las sensaciones y los sentimientos que le producen los cantos y la música que escucha. |
| | <ul style="list-style-type: none"> • Se expresa por medio del cuerpo en diferentes situaciones con acompañamiento del canto y de la música. • Se expresa a través de la danza, comunicando sensaciones y emociones. • Explica y comparte con otros las sensaciones y los pensamientos que surgen en él al realizar y presenciar manifestaciones dancísticas. |

| | Expresión y apreciación plástica. | Expresión dramática y apreciación teatral |
|--------------|--|--|
| Competencias | <ul style="list-style-type: none"> • Comunica y expresa creativamente sus ideas, sentimientos y fantasías mediante representaciones plásticas, usando técnicas y materiales variados. • Comunica sentimientos e ideas que surgen en él al contemplar obras pictóricas, escultóricas, arquitectónicas y fotográficas. | <ul style="list-style-type: none"> • Representa personajes y situaciones reales o imaginarias mediante el juego y la expresión dramática. • Identifica el motivo, tema o mensaje, y las características de los personajes principales de algunas obras literarias o representaciones teatrales y conversa sobre ellos. |

| Las competencias y las formas en que se manifiestan expresión y apreciación musical | |
|--|--|
| Competencias | Se favorecen y se manifiestan cuando... |
| Interpreta canciones, las crea y las acompaña con instrumentos musicales convencionales o hechos por él. | <ul style="list-style-type: none"> - Escucha, canta canciones, participa en juegos y rondas. - Sigue el ritmo de canciones utilizando las palmas, los pies o instrumentos musicales. - Inventa e interpreta pequeñas canciones acompañándolas con ritmos. - Modifica el ritmo de canciones conocidas. - Interpreta canciones de distinta complejidad por su ritmo, extensión, armonía y letra. - Comprende y sigue las indicaciones gestuales del director al interpretar una melodía orquestal o un canto. |
| Comunica las sensaciones y los sentimientos que le producen los cantos y la música que escucha. | <ul style="list-style-type: none"> - Identifica diferentes fuentes sonoras (sonidos de la naturaleza y los producidos por instrumentos musicales o por otros medios que existan en el entorno). - Reproduce secuencias rítmicas con el cuerpo o con instrumentos. - Reconoce el sonido de distintos instrumentos en las piezas o los cuentos musicales que escucha. - Describe lo que imagina, siente y piensa al haber escuchado una melodía o un canto. - Inventa historias a partir de una melodía escuchada. - Reconoce versiones distintas de un mismo canto o producción musical. - Identifica piezas musicales de distintas épocas, regiones de su entidad, del país o de otros países y comenta cuáles le gustan más y por qué. - Reconoce el nombre de algunas melodías de distinto género (por ejemplo, piezas clásicas, de música popular, folklore, etcétera), canta y baila acompañándose de ellas. - Reconoce fragmentos de melodías y cantos; a partir de lo escuchado identifica el nombre. |

| Expresión corporal y apreciación de la danza | |
|--|--|
| Competencias | Se favorecen y se manifiestan cuando... |
| Se expresa por medio del cuerpo en diferentes situaciones con acompañamiento del canto y de la música. | <ul style="list-style-type: none"> - Baila libremente al escuchar música. - Baila espontáneamente utilizando objetos como mascadas, lienzos, instrumentos de percusión, pelotas, bastones, etcétera. - Participa en actividades de expresión corporal colectiva desplazándose en el espacio y utilizando diversos objetos. - Representa, mediante la expresión corporal, movimientos de animales, objetos y personajes de su preferencia. - Expresa corporalmente las emociones que el canto, la literatura y la música le despiertan. - Descubre y crea nuevas formas de expresión a través de su cuerpo. - Emplea el lenguaje paralingüístico (gestos, miradas, actitudes, posturas, etcétera) en sus expresiones corporales y dancísticas. - Comunica ideas y sentimientos que le produce el participar en la expresión libre a través del movimiento individual o en la interacción con sus pares. |
| Se expresa a través de la danza, comunicando sensaciones y emociones. | <ul style="list-style-type: none"> - Improvisa movimientos al escuchar una melodía e imita los movimientos que hacen los demás. - Inventa formas para representar el movimiento de algunos fenómenos naturales (la lluvia, las nubes desplazándose, las olas, etcétera). - Coordina y ajusta sus movimientos para iniciarlos, detenerlos o cambiarlos según el ritmo de la música al participar en distintos juegos colectivos. - Controla sus movimientos y les imprime fuerza para expresar sus sensaciones al participar en un baile o una danza. - Secuencia sus movimientos y desplazamientos para crear una danza o un baile. - Incorpora a sus expresiones y creaciones dancísticas movimientos y desplazamientos diversos basados en nociones espaciales (dentro-fuera, cerca-lejos, adelante-atrás, arriba-abajo, diseños circulares, rectas, diagonales, zigzag, espirales, figuras, giros, etcétera). |
| Explica y comparte con otros las sensaciones y los pensamientos que surgen en él al realizar y presenciar manifestaciones dancísticas. | <ul style="list-style-type: none"> - Describe los sentimientos y pensamientos que surgen en él al presenciar y realizar actividades dancísticas. - Adquiere progresivamente la capacidad para apreciar manifestaciones dancísticas en su comunidad o a través de los medios de comunicación. - Comunica lo que interpreta de una danza al presenciarla (por ejemplo, qué le sugieren los movimientos de quienes bailan, qué características identifica en los personajes, etcétera). |

| Expresión y apreciación plástica | |
|--|--|
| Competencias | Se favorecen y se manifiestan cuando... |
| Comunica y expresa creativamente sus ideas, sentimientos y fantasías mediante representaciones plásticas, usando técnicas y materiales variados. | <ul style="list-style-type: none"> - Manipula y explora las posibilidades de distintos materiales plásticos (barro, pintura, yeso, arena, etcétera). - Crea mediante el dibujo, la pintura, el grabado y el modelado escenas, paisajes y objetos reales o imaginarios a partir de una experiencia o situación vivida. - Explica y comparte con sus compañeros las ideas personales que quiso expresar mediante su creación artística (dibujo, pintura, modelado, etcétera). - Observa e interpreta las creaciones artísticas de sus compañeros y encuentra semejanzas y diferencias con las propias producciones cuando éstas se hacen a partir de una misma situación (por ejemplo, a partir de la lectura de un cuento, una visita a un museo o a la comunidad). - Experimenta con algunas técnicas, materiales y herramientas de la creación plástica y selecciona los que prefiere y están a su alcance para su creación personal. - Utiliza algunas características propias del color, como las gamas, los contrastes, los matices y los tonos en sus producciones plásticas. |
| Comunica sentimientos e ideas que surgen en él al contemplar obras pictóricas, escultóricas, arquitectónicas y fotográficas. | <ul style="list-style-type: none"> - Observa obras de arte de distintos tiempos y culturas y conversa sobre los detalles que llaman su atención y por qué. - Reflexiona y expresa sus ideas y sentimientos al observar diversos tipos de imágenes en la pintura, el modelado, las esculturas, la arquitectura y las fotografías. - Intercambia opiniones sobre las sensaciones que le provocan las imágenes que transmiten los medios de comunicación tanto impresos como electrónicos. - Identifica el nombre del autor o autora de algunas de las obras que aprecia y los motivos que inspiraron esas producciones. |

| Expresión dramática y apreciación teatral | |
|--|---|
| Competencias | Se favorecen y se manifiestan cuando... |
| Representa personajes y situaciones reales o imaginarias mediante el juego y la expresión dramática. | <ul style="list-style-type: none"> - Utiliza su cuerpo como recurso escénico para ambientar (viento, sonidos de la noche...) y representar objetos (árbol, reloj de péndulo...) o personajes al participar en juegos simbólicos. - Utiliza objetos para caracterizarse en sus juegos dramáticos (sombrosos, zapatos, vestidos, sacos, máscaras, guantes, entre otros). - Establece y comparte en pequeños grupos códigos y reglas para el juego dramático. |

| | |
|---|---|
| | <ul style="list-style-type: none"> - Representa libremente obras literarias o narraciones de tradición oral. - Improvisa la representación de situaciones a partir de un tema dado. - Narra sucesos ocurridos por la mañana o el día anterior y los representa. - Inventa pequeñas historias, personajes y lugares imaginarios para representarlos en juegos que construye y comparte en grupo. - Crea historias, incorporando a sus relatos la descripción de las sensaciones que le producen algunos estímulos (por ejemplo, escuchar un trueno, mirar el arco iris, oler hierbas aromáticas, tocar distintas texturas, etcétera). - Crea una historia colectiva a partir de la transformación imaginaria de objetos o lugares, ampliando progresivamente la construcción original. - Narra historias y cuentos y recita pequeños poemas matizando la voz y usando la mímica. - Crea y participa en obras teatrales sencillas. - Representa una obra sencilla empleando títeres elaborados con diferentes técnicas (guante, hilo, varilla, otros). |
| <p>Identifica el motivo, tema o mensaje, y las características de los personajes principales de algunas obras literarias o representaciones teatrales y conversa sobre ellos.</p> | <ul style="list-style-type: none"> - Escucha y recita poemas y rimas, narra historias de tradición oral y escrita que le han contado los adultos (cuentos, mitos, fábulas y leyendas) y sigue la trama de un relato. - Inventa cuentos, adivinanzas, canciones y poemas. - Explica su opinión después de haber presenciado una obra teatral (sobre los personajes, el atuendo, las formas de hablar, lo que percibió en el escenario, etcétera). - Crea una historia distinta a una que observó o conoce, modificando características de los personajes, el inicio o el final, etcétera. - Participa en el diseño y la preparación de la puesta en escena de obras creadas por el grupo. |

6. Desarrollo físico y salud

El desarrollo físico es un proceso en el que intervienen factores como la información genética, la actividad motriz el estado de salud, la nutrición, las costumbres en la alimentación y el bienestar emocional. En conjunto, la influencia de estos factores se manifiesta en el crecimiento y en las variaciones en los ritmos de desarrollo individual. En el desarrollo físico de las niñas y de los niños están involucrados el movimiento y la locomoción, la estabilidad y el equilibrio, la manipulación, la proyección y la recepción como capacidades motrices.

En los primeros años de vida se producen cambios notables en relación con las capacidades motrices. Los pequeños transitan de una situación de total dependencia a una progresiva autonomía; pasan del movimiento incontrolado y sin coordinación al autocontrol del cuerpo, a dirigir la actividad física y a enfocar la atención hacia determinadas tareas. Estos cambios tienen relación con los procesos madurativos del cerebro que se dan en cada individuo y con las experiencias que los niños viven en los ambientes donde se desenvuelven.

Las capacidades motrices gruesas y finas se desarrollan rápidamente cuando los niños se hacen más conscientes de su propio cuerpo y empiezan a darse cuenta de lo que pueden hacer; disfrutan desplazándose y corriendo en cualquier sitio, "se atreven" a enfrentar nuevos desafíos en los que ponen a prueba sus capacidades (por ejemplo, experimentan saltando de diversas alturas, realizando acrobacias, etcétera) y ello les permite ampliar su competencia física, al tiempo que experimentan sentimientos de logro y actitudes de perseverancia. En estos procesos, no sólo ponen en juego las capacidades motrices, sino las cognitivas y afectivas.

Cuando llegan a la educación preescolar han alcanzado -en general- altos niveles de logro en las capacidades motrices: coordinan los movimientos de su cuerpo y mantienen el equilibrio, caminan, corren, trepan; manejan con cierta destreza algunos objetos e instrumentos mediante los cuales construyen juguetes u otro tipo de objetos (con piezas de distintos tamaños que ensamblan, con materiales diversos), o representan y crean imágenes y símbolos (con un lápiz, pintura, una vara que ayuda a trazar sobre la tierra, etcétera). Sin embargo, no hay que olvidar que existen niñas y niños para quienes las oportunidades de juego y convivencia con sus pares son limitadas en su ambiente familiar -porque pasan una buena parte del tiempo solos en casa, en espacios reducidos, viendo televisión, porque acompañan y ayudan a su madre o a su padre en el trabajo-, o bien porque tienen necesidades educativas especiales. Para estos pequeños la escuela es el espacio idóneo y seguro para brindar oportunidades de juego, movimiento y actividad compartida.

Reconocer el hecho de que cada niño y cada niña han desarrollado habilidades motoras en su vida cotidiana y fuera de la escuela con diferente nivel de logro, es un punto de partida para buscar el tipo de actividades que propicien su fortalecimiento, tomando en cuenta las características personales, los ritmos de desarrollo y las condiciones en que se desenvuelven en el ambiente familiar.

La intervención educativa en relación con el desarrollo físico debe propiciar que los niños y las niñas amplíen sus capacidades de control y conciencia corporal (capacidad de identificar y utilizar distintas partes de su cuerpo y comprender sus funciones), que experimenten estilos diversos de movimiento y la expresión corporal. Proponer actividades de juego que demanden centrar la atención por tiempos cada vez más prolongados, planear situaciones y tomar decisiones en equipos para realizar determinadas tareas, asumir distintos roles y responsabilidades y actuar bajo reglas acordadas, son situaciones que los pequeños disfrutan, porque representan retos que pueden resolver en colaboración.

Las niñas y los niños con necesidades educativas especiales o con alguna discapacidad motriz, aunque requieren atención particular, deben ser incluidos en las actividades de juego y movimiento y apoyados para que participen en ellas dentro de sus propias posibilidades. Animarlos a participar para que superen posibles inhibiciones y temores, así como propiciar que se sientan cada vez más capaces, seguros al participar y que se den cuenta de sus logros, son actitudes positivas que la educadora debe asumir hacia ellos y fomentar en todos los niños y las niñas del grupo.

Cabe destacar que el progreso de las competencias motrices en los niños no está ligado a las actividades de ejercitación por la ejercitación misma; es decir, cuando la educadora considera que requieren actividades para lograr una mayor coordinación motriz fina, resulta mejor trabajar situaciones en las que pongan en juego el movimiento y el intelecto (armar y desarmar rompecabezas, construir un juguete con piezas pequeñas, etcétera), que insistir en una sola actividad suponiendo que su repetición los ayuda a coordinar mejor (repasar contornos de figuras preelaboradas o llenarlas con sopa, semillas o papel), ya que estas actividades suelen cansar a los niños, pues les demandan mucho tiempo en su realización y les impiden el movimiento libre.

En todos los campos formativos hay posibilidades de realizar actividades que propician el desarrollo físico en los niños; por ejemplo, el baile o la dramatización, la expresión plástica (mediante el dibujo, el modelado, la pintura), los juegos de exploración y ubicación en el espacio, la experimentación en el conocimiento del mundo natural, entre otras muchas.

Por las relaciones que pueden establecerse entre el desarrollo físico y la salud personal, se han incluido en este campo formativo los aspectos básicos en los cuales la intervención educativa es importante para favorecer que los niños empiecen a tomar conciencia de las acciones que pueden realizar para mantenerse saludables y para participar en el cuidado y la preservación del ambiente.

La salud, entendida como un estado de completo bienestar físico, mental y social, se crea y se vive en el marco de la vida cotidiana y es el resultado de los cuidados que una persona se dispensa a sí misma y a los demás, de la capacidad de tomar decisiones y controlar la vida propia, así como de asegurar que la sociedad en la que se vive ofrezca a sus miembros la posibilidad de gozar de buen estado de salud. La promoción de la salud implica que las niñas y los niños aprendan, desde pequeños, a actuar para mejorarla y a tener un mejor control de ella, y que adquieran ciertas bases para lograr a futuro estilos de vida saludables en el ámbito personal y social.

Crear estilos de vida saludables también implica desarrollar formas de relación responsables y comprometidas con el medio; fomentar actitudes de cuidado y participación cotidiana, entendiendo a ésta como un estilo de vida que contribuye a evitar el deterioro y a prevenir problemas ambientales que afectan la salud personal y colectiva. Para que las niñas y los niños comprendan que el cuidado del ambiente se logra actuando, la educadora debe propiciar que aprendan a hacer un uso racional de los recursos naturales, practicando habitualmente las medidas necesarias y no sólo en relación con programas específicos (campañas de reciclado, siembra de árboles, recolección de basura, entre otras).

Aunque la escuela no puede modificar de manera directa las condiciones de vida familiares, económicas y sociales de quienes asisten al preescolar, cuya influencia es importante en su estado de salud, sí puede contribuir a que comprendan por qué es importante practicar medidas de seguridad, de salud personal y colectiva, y a que aprendan a tomar decisiones que estén a su alcance para prevenir enfermedades y accidentes, cuidarse a sí mismos y evitar ponerse en riesgo.

Las oportunidades para conversar y aprender sobre temas como las formas de vida en la familia, los problemas ambientales de la comunidad y su impacto en la salud personal, las enfermedades más frecuentes que pueden afectarlos, sus causas y modos de prevenirlas o evitarlas, y la importancia de practicar hábitos de cuidado personal contribuyen a que los niños se formen conciencia sobre la importancia de la salud, si se les permite acercarse a información científica accesible a su comprensión y cercana a su realidad. Se pueden utilizar, por ejemplo, libros, revistas, videos (cuando haya equipo y cintas apropiadas) u otro tipo de recursos con imágenes a propósito de las cuales puedan observar y, con apoyo de la educadora, obtener información sobre las características de enfermedades infantiles comunes, sus síntomas y las opciones de prevención. Si los niños comprenden por qué son importantes los hábitos de higiene, su práctica habitual se va tornando consciente y deja de ser para ellos sólo una rutina impuesta por los adultos, tal vez carente de sentido.

De esta manera los alumnos podrán, con base en la comprensión, pensar y proponer acciones en las que sí están en condiciones de participar, y promover la participación de los demás (conversar con sus familiares, elaborar sus propios carteles con mensajes que ellos propongan, practicar habitualmente medidas de higiene y de cuidado de sí mismos).

Favorecer el bienestar de los niños y las niñas implica, además de promover la salud física, ayudarles a entender que existen situaciones en las que puede estar en riesgo su integridad personal. Su curiosidad por explorar y conocer, y su vulnerabilidad a los ambientes adversos o poco seguros, son condiciones que deben considerarse para propiciar que comprendan qué actitudes y qué medidas pueden adoptar para tomar precauciones y evitar accidentes en el hogar, en la escuela y en la calle. De esta manera aprenderán también a ser cautelosos.

Si bien el estado emocional de las niñas y los niños pequeños depende en gran medida del ambiente familiar en que se desenvuelven, la maestra puede ser una figura importante, de gran influencia, en quien puedan confiar cuando enfrentan situaciones difíciles de maltrato o violencia. El acercamiento de la educadora con estos pequeños, y los espacios que se abran en el aula para conversar (individualmente, en pequeños grupos o en sesiones de todo el grupo) sobre las sensaciones y emociones que experimentan frente a algunos adultos o ante situaciones en las que no se sienten seguros, ayudan a que los niños empiecen a tomar conciencia sobre lo que les puede provocar miedo o malestar y a reconocer qué pueden hacer cuando se sienten en peligro.

Además de los aprendizajes que los pequeños logren en este campo formativo, el Jardín de Niños debe propiciar vínculos con las familias al brindarles información y al emprender acciones de promoción de la salud social. La intervención de la educadora es importante, pues la comunicación que establezca con madres y padres de familia puede contribuir a evitar el maltrato y la violencia familiar hacia los niños, así como al mejoramiento de los hábitos y las costumbres familiares que les afectan y tienen repercusiones en su desempeño escolar o que más tarde dan lugar a otras problemáticas sociales, donde ellos se ven involucrados.

Este campo formativo se organiza en dos grandes aspectos relacionados con las capacidades que implica el desarrollo físico y las actitudes y conocimientos básicos referidos a la promoción de la salud: coordinación, fuerza y equilibrio, y promoción de la salud. Enseguida se presentan las competencias que se espera desarrollen los niños, así como las formas en que se favorecen y manifiestan.

| Desarrollo físico y salud | | |
|--|--|--|
| Aspectos en los que se organiza el campo formativo | | |
| Coordinación, fuerza y equilibrio | Promoción de la salud | |
| Competencias | <ul style="list-style-type: none"> • Mantiene el equilibrio y control de movimientos que implican fuerza, resistencia, flexibilidad e impulso, en juegos y actividades de ejercicio físico. • Utiliza objetos e instrumentos de trabajo que le permiten resolver problemas y realizar actividades diversas. | <ul style="list-style-type: none"> • Practica medidas básicas preventivas y de seguridad para preservar su salud, así como para evitar accidentes y riesgos en la escuela y fuera de ella. • Participa en acciones de salud social, de preservación del ambiente y de cuidado de los recursos naturales de su entorno. • Reconoce situaciones que en la familia o en otro contexto le provocan agrado, bienestar, temor, desconfianza o intranquilidad y expresa lo que siente. |
| Las competencias y las formas en que manifiestan coordinación, fuerza y equilibrio | | |
| Competencias | Se favorecen y se manifiestan cuando... | |
| Mantiene el equilibrio y control de movimientos que implican fuerza, resistencia, flexibilidad e impulso, en juegos y actividades de ejercicio físico. | <ul style="list-style-type: none"> - Participa en juegos, desplazándose en diferentes direcciones trepando, rodando o deslizándose (derecha-izquierda; arriba-abajo; adentro-afuera; adelante-atrás). - Muestra control y equilibrio en situaciones diferentes de juego libre o de exploración de espacios (subirse en un sube y baja, mecerse en un columpio, colgarse en un pasamanos, trepar en redes y a los árboles). - Participa en juegos que implican permanecer quieto durante un tiempo determinado ("estatuas de marfil", "encantados"). - Participa en juegos organizados que implican estimar distancias, imprimir velocidad, etcétera ("stop", "relevos"). - Propone variantes a un juego que implica esfuerzo físico, para hacerlo más complejo y lo realiza con sus compañeros. - Controla su cuerpo en movimientos y desplazamientos, alternando diferentes velocidades, direcciones y posiciones, utilizando objetos que se pueden tomar, jalar, empujar, rodar y capturar (caminar o correr a diferentes velocidades haciendo rodar una llanta, detenerse después de empujar un carrito, deslizar sobre el piso un objeto pesado). - Participa en juegos que implican habilidades de fuerza, resistencia y flexibilidad en espacios amplios al aire libre o en espacios cerrados (empujar o jalar juguetes y cambiar de dirección para librar obstáculos). | |

| | |
|--|---|
| | <ul style="list-style-type: none"> - Combina acciones que implican niveles más complejos de coordinación en actividades que requieren seguir instrucciones, atender reglas y enfrentar desafíos (correr y lanzar; correr y saltar; correr y girar; correr-lanzar y cachar). - Acuerda con sus compañeros estrategias para lograr una meta que implique esfuerzo físico en colaboración (juegos para trasladar objetos grandes y pesados, para hacer rodar un juguete con llantas; juegos que implican oposición a un adversario). - Percibe ciertos cambios que presenta su cuerpo, a través de las sensaciones que experimenta después de estar en actividad física constante (calor, sudoración, latidos del corazón, respiración agitada, sed, pulso acelerado). - Percibe hasta dónde puede realizar esfuerzos físicos sin sobrepasar las posibilidades personales. - Reconoce la importancia del reposo posterior al esfuerzo físico. |
| <p>Utiliza objetos e instrumentos de trabajo que le permiten resolver problemas y realizar actividades diversas.</p> | <ul style="list-style-type: none"> - Explora y manipula de manera libre objetos, instrumentos y herramientas de trabajo y sabe para qué pueden utilizarse. - Elige y usa el objeto, instrumento o herramienta adecuada para realizar una tarea asignada o de su propia creación (un pincel para pintar, tijeras para recortar, destornillador, etcétera). - Juega libremente con diferentes materiales y descubre los distintos usos que puede darles. - Construye o modela objetos de su propia creación. - Construye utilizando materiales que ensamblen, se conecten o sean de distinta forma y naturaleza (cajas, fichas y otros objetos a su alcance). - Construye objetos a partir de un plan acordado (los niños describen lo que van a construir y se distribuyen tareas) con sus compañeros. - Arma rompecabezas que implican distinto grado de dificultad (por el número de piezas, por sus formas, colores y tonos o por el tamaño). - Mueve objetos de diferente peso y tamaño y encuentra medios para reducir el esfuerzo (usa algo como palanca, arrastra objetos y pide ayuda a otro compañero). |

| Promoción de la salud | |
|--|--|
| Competencias clave | Se favorecen y se manifiestan cuando... |
| <p>Practica medidas básicas preventivas y de seguridad para preservar su salud, así como para evitar accidentes y riesgos en la escuela y fuera de ella.</p> | <ul style="list-style-type: none"> - Aplica medidas de higiene personal que le ayudan a evitar enfermedades (lavarse las manos y los dientes, cortarse las uñas, bañarse). - Atiende reglas de seguridad y evita ponerse en peligro o poner en riesgo a los otros al jugar o realizar algunas actividades en la escuela. - Conoce algunas medidas para evitar enfermedades. - Practica y promueve medidas para evitar el contagio de las enfermedades infecciosas más comunes. - Aplica las medidas de higiene que están a su alcance en relación con el consumo de alimentos. - Comprende por qué son importantes las vacunas y conoce algunas consecuencias en caso de que no se apliquen. - Identifica, entre los productos que existen en su entorno, aquellos que puede consumir como parte de una dieta adecuada. - Practica y promueve algunas medidas de seguridad para actuar en el hogar o en la escuela ante situaciones de emergencia: sismos, incendios, inundaciones, entre otros. - Participa en el establecimiento de reglas de seguridad en la escuela y promueve su respeto entre sus compañeros y entre los adultos. |
| <p>Participa en acciones de salud social, de preservación del ambiente y de cuidado de los recursos naturales de su entorno.</p> | <ul style="list-style-type: none"> - Conversa sobre algunos problemas ambientales de la comunidad y sus repercusiones en la salud. - Identifica algunas enfermedades que se originan por problemas ambientales de su comunidad y conoce medidas para evitarlas. - Explica qué riesgos puede representar el convivir con un animal doméstico o mascota si no se le brindan los cuidados que requiere. - Practica y promueve medidas de higiene básicas y los cuidados que requieren los animales domésticos o las mascotas. - Practica y promueve medidas de protección y cuidado a los animales domésticos, a las plantas y a otros recursos naturales de su entorno. |

| | |
|---|--|
| <p>Reconoce situaciones que en la familia o en otro contexto le provocan agrado, bienestar, temor, desconfianza o intranquilidad y expresa lo que siente.</p> | <ul style="list-style-type: none"> - Comenta las sensaciones y los sentimientos (agradables o desagradables) que le generan algunas personas que ha conocido o algunas experiencias que ha vivido. - Habla acerca de personas que le generan confianza y seguridad y sabe cómo localizarlas en caso de necesitar ayuda o estar en peligro. - Conoce información personal y otros datos de algún o algunos adultos que pueden apoyarlo en caso de necesitar ayuda. - Identifica algunos riesgos a los que puede estar expuesto en su familia, en la calle, en la escuela, y platica qué es lo que se tiene que hacer en cada caso. - Explica cómo debe actuar ante determinadas situaciones: cuando se queda solo en un lugar o se encuentra ante desconocidos. - Conoce cuáles son los principales servicios para la protección y promoción de la salud que existen en su comunidad. |
|---|--|

VI. La organización del trabajo docente durante el año escolar

La apertura en la aplicación del programa da mayores posibilidades de adecuar la intervención educativa a las características de los alumnos y a sus necesidades de aprendizaje, para lo cual es indispensable que la educadora conozca ampliamente a sus alumnos y comprenda profundamente el programa que será su guía de trabajo.

El dominio, la comprensión del programa, se manifiesta cuando la educadora puede anticipar sus implicaciones para el trabajo durante el año escolar: los cambios o ajustes necesarios en sus formas de trabajo y de relación con los alumnos; las situaciones didácticas y los tipos de actividades que conviene poner en marcha para favorecer las competencias; el uso y la distribución del tiempo durante la jornada y durante periodos más amplios (la semana o el mes), además de las formas o acciones en que puede aprovechar los espacios escolares y los recursos didácticos disponibles en la escuela y en el entorno. Del dominio del programa se obtienen también elementos para orientar las actividades que se realizarán para conocer mejor a los alumnos.

1. El inicio del ciclo escolar: conocimiento de los alumnos y establecimiento del ambiente de trabajo

a) El conocimiento de los alumnos

El conocimiento de las niñas y los niños se logra a lo largo del año escolar en la medida en que existen oportunidades para observar su actuación y convivir con ellos en diversos tipos de situaciones dentro y fuera del aula; sin embargo, en virtud de su importancia, es indispensable realizar al inicio del curso una serie de actividades para explorar qué saben y pueden hacer en relación con los planteamientos de cada campo formativo y, en consecuencia, identificar aspectos en los que requieren de mayor trabajo sistemático.

Este conocimiento permite establecer el grado de complejidad de una situación didáctica y las formas de trabajo -con sus variantes para algunos niños- adecuadas a las características de los alumnos: nivel de dominio de sus competencias en cada campo, rasgos personales (seguridad, confianza para expresarse y relacionarse con los demás), ritmos de aprendizaje. Asimismo, es la base para identificar quiénes requieren un acompañamiento más directo en las actividades, quiénes pueden presentar necesidades educativas especiales y requieren de una evaluación psicopedagógica, es decir, para diseñar estrategias de atención individual y actividades de reforzamiento para ayudarlos a avanzar en sus aprendizajes. De otro modo, cuando la educadora ignora lo que cada uno de sus alumnos conoce y sabe hacer, la funcionalidad de las actividades como medio de aprendizaje depende enteramente de la casualidad: para algunos alumnos una actividad puede ser interesante y representar desafíos, mientras que para otros puede ser repetitiva, no representar ningún reto intelectual y, por lo tanto, carecer de sentido.

El diagnóstico inicial del grupo, en general, permite saber quiénes lo integran. Pero lo más importante es conocer las características de cada alumno y cada alumna:

- Qué saben hacer, es decir, qué logros manifiestan en relación con las competencias señaladas en el programa.
- Cuáles son sus condiciones de salud física (visuales y auditivas, entre otras). Esta información puede obtenerse mediante los instrumentos que usualmente se utilizan en los Jardines de Niños.
- Qué rasgos caracterizan su ambiente familiar (formas de trato, actividades que realizan en casa, con quiénes se relacionan, sus gustos o preferencias, sus temores, etcétera).

La información sobre estas cuestiones puede obtenerse mediante el juego libre, el organizado y, en particular, el juego simbólico, además de la observación directa, la entrevista con la madre y el padre de familia y con el alumno.

El diagnóstico inicial se realiza mientras se desarrollan las actividades de la jornada durante las primeras semanas del ciclo escolar. Su diferencia con el trabajo del resto del año es que las situaciones didácticas se seleccionan o preparan con el fin de observar y registrar rasgos de las acciones de los niños y las niñas; es decir, la educadora pondrá en marcha una serie de actividades para explorar niveles de dominio de las competencias que corresponden a los distintos campos formativos. Una guía para seleccionar esas actividades es la columna contigua a cada competencia.

La información recopilada se incluirá en el expediente de cada alumno, este instrumento permitirá documentar su proceso (avances, dificultades) de aprendizaje y desarrollo personal.

Cuando el grupo haya sido atendido anteriormente por la misma educadora esta tarea puede ser más sencilla y ocupar una o dos semanas; pero en los casos en que el grupo sea nuevo para la educadora, y más cuando se trata de un grupo de primer grado, esta tarea puede ocupar hasta el primer mes de trabajo.

Ambos elementos (el dominio del programa y el conocimiento de las características y necesidades de la población atendida) son el referente común del personal docente y directivo para establecer acuerdos y realizar acciones de mejoramiento de la escuela en su conjunto y para prever las acciones necesarias que la escuela debe promover con la finalidad de fortalecer la colaboración de madres y padres de familia en la educación de sus hijos.

b) El ambiente de trabajo

El desarrollo del trabajo durante el ciclo escolar requiere de un ambiente en el que las niñas y los niños se sientan seguros, respetados y con apoyo para manifestar con confianza y libertad sus preocupaciones, dudas, sentimientos e ideas. Del mismo modo, deberán asumir y comprender nuevas reglas para la convivencia y el trabajo, varias de ellas distintas a las que se practican en el ambiente familiar.

Es importante que los niños perciban, con claridad creciente, que el sentido de ir a la escuela está en la oportunidad de saber y de entender más, de ser capaces de más. Esta idea, que es totalmente obvia para los adultos, no lo es para los niños. Su propia experiencia les debe mostrar que el Jardín no es sólo un lugar grato y divertido, sino que por el hecho de participar en sus actividades, saben lo que antes no sabían y pueden hacer lo que antes no podían.

Explorar semejanzas y diferencias entre el hogar y la escuela, hacer el recorrido por los espacios escolares, dialogar con ellos acerca de lo que el Jardín les puede ofrecer, y promover que los más grandes les platicuen algunas experiencias, puede ayudar a que los más pequeños, sobre todo los de nuevo ingreso, comiencen a integrarse a la comunidad escolar, a entender las razones por las que asisten a la escuela y a sentirse más seguros. Especial atención requieren los alumnos de primer grado porque su integración es probablemente más difícil y compleja que para quienes cursan los siguientes grados.

En el establecimiento de este ambiente en el aula es importante considerar los siguientes elementos:

- La confianza en la maestra del grupo. Un clima afectivo requiere que las niñas y los niños perciban que su maestra es paciente, tolerante, que los escucha, los apoya, los anima y los estimula, que pueden contar con ella para estar seguros y resolver los conflictos que enfrentan. Especial cuidado debe prestarse a quienes se mantienen aislados de sus compañeros y a quienes se integran por primera vez al grupo.
- Las reglas de relación entre compañeros y compañeras. La convivencia continua con otras personas -así sean de la misma edad- que tienen distintos temperamentos, gustos y modos de ser, es un reto para varios pequeños; por eso es importante establecer reglas mínimas que propicien el respeto entre compañeros (evitar expresiones agresivas y la violencia física, por ejemplo), la buena organización del trabajo y la asunción de responsabilidades compartidas (tales como mantener en orden y limpia el aula). Actuar en apego a estas reglas favorece la autorregulación y el ejercicio de los valores necesarios para vivir en sociedad.

- La organización de los espacios, la ubicación y disposición de los materiales. Estos elementos son indicadores importantes del modo en que se organiza la vida en el aula. El hecho de que estén al alcance de los niños y organizados, que ellos los utilicen en distintos momentos, aprendan a cuidarlos, asuman que se trata de recursos colectivos, y que hay algunas reglas para su uso (cuidado, establecer turnos para poder ocuparlos, etcétera), también contribuye a la creación de un ambiente favorable al aprendizaje.

En el desarrollo de las actividades destinadas a explorar competencias y modos de ser de los niños y las niñas es cuando se establecerán los cimientos del ambiente del aula que se desea crear. Entre esas actividades pueden incluirse situaciones -como distintos tipos de juegos- relacionadas con competencias del campo de desarrollo personal y social. De la relación de situaciones en que se promueven y manifiestan las competencias pueden elegirse situaciones que favorecen la creación de un buen ambiente de trabajo: "Habla libremente sobre cómo es él...", "expresa cómo se siente y controla gradualmente conductas impulsivas...", "acepta tomar y compartir responsabilidades", etcétera.

La participación de los alumnos en la organización del material, en la elaboración de reglas para su uso y para el acceso a otros espacios de la escuela es importante para que se sientan a gusto y atendidos en sus inquietudes y para que generen expectativas positivas respecto a su estancia en el Jardín de Niños.

El establecimiento de un buen ambiente de trabajo se inicia con el ciclo escolar, pero en realidad se trata de un proceso permanente, pues se va alimentando con la convivencia cotidiana entre niñas, niños y maestras.

2. La planificación del trabajo docente

De acuerdo con lo expresado en el punto anterior, las primeras semanas de trabajo se dedicarán principalmente a actividades de diagnóstico (que también son actividades de aprendizaje) para conocer a los alumnos y, paralelamente, iniciar el establecimiento de un buen ambiente en el aula. El conocimiento de los alumnos y del Programa se constituyen en los fundamentos para planificar el trabajo en los meses subsiguientes del año escolar.

La promoción del desarrollo de competencias de comunicación, cognitivas, socioafectivas y motrices, como se ha señalado, no está sujeta necesariamente a una secuencia preestablecida y tampoco a formas de trabajo determinadas y específicas. De hecho, en la experiencia cotidiana los niños desarrollan y ponen en juego muchas competencias; la función educativa del Jardín de Niños consiste en promover su desarrollo tomando como punto de partida el nivel de dominio que poseen respecto a ellas.

El logro de algunas competencias (por ejemplo, "interpretar el contenido de un texto" o "utilizar los principios del conteo...") requiere de actividades específicas y continuas. En cambio el logro de otras (por ejemplo, las capacidades de movimiento y coordinación, el respeto a las reglas o el desarrollo de la autoestima y la autonomía) depende principalmente de las formas de relación en el aula, de la organización del trabajo y del tipo de actividades en las que participen los alumnos.

La experiencia y los resultados de investigaciones recientes en el ámbito de la pedagogía indican que no existe una forma o método único que resuelva todas las necesidades que implica el trabajo con los niños pequeños. No existe un programa que sirva para todo o una pedagogía que sea mejor; muchas estrategias son útiles para propiciar que los niños y las niñas aprendan: la instrucción iniciada y dirigida por la maestra o iniciada por los niños, la enseñanza a través del juego o a través de actividades estructuradas, el trabajo con compañeros de otros grupos y grados, etcétera.

Un juego organizado, un problema a resolver, un experimento, la observación de un fenómeno natural, el trabajo con textos, entre otras, pueden constituir una situación didáctica, entendida como un conjunto de actividades articuladas que implican relaciones entre los niños, los contenidos y la maestra, con la finalidad de construir aprendizajes. Algunas condiciones que deben reunir son las siguientes:

- Que la situación sea interesante para los niños y que comprendan de qué se trata; que las instrucciones o consignas sean claras para que actúen en consecuencia.
- Que la situación propicie el uso de los conocimientos que ya poseen, para ampliarlos o construir otros nuevos.

Las situaciones didácticas pueden adoptar distintas formas de organización de trabajo, como proyectos, talleres, unidades didácticas. También pueden mantenerse como actividades independientes y permanentes por cierto periodo con una finalidad determinada.

La educadora, con base en su conocimiento del grupo, decidirá las situaciones o secuencias de situaciones didácticas y modalidades de trabajo que son más convenientes para el logro de las competencias y de los propósitos fundamentales. Las condiciones que deben cumplirse en cualquier caso son las siguientes: a) que la intervención educativa y, en consecuencia, las actividades tengan siempre intencionalidad educativa

definida, es decir, que mediante ellas se promuevan una o más competencias; b) que, considerando cierto lapso de tiempo (un mes, por ejemplo) se atiendan competencias de todos los campos, y c) que la intervención educativa sea congruente con los principios pedagógicos en que se sustenta el programa.

Considerando estas condiciones, las opciones para planificar y llevar a cabo la intervención educativa son múltiples; dependen del conocimiento, la experiencia y la creatividad de las profesionales de la educación infantil. El punto de partida para la planificación será siempre las competencias que se busca desarrollar (la finalidad). Las situaciones didácticas, los temas, motivos o problemas para el trabajo y la selección de recursos (los medios) estarán en función de la finalidad educativa.

Si el punto de partida son las competencias, la primera cuestión que debe resolverse es la siguiente: ¿en qué orden abordar esas competencias? Esta pregunta admite varias respuestas; a continuación se presenta una opción para planificar el trabajo.

Con base en los resultados del diagnóstico inicial, elaborar una lista de competencias en el orden que se considera adecuado atenderlas, considerando las siguientes razones:

- Porque los niños muestren bajos niveles de dominio.
- Porque su dominio sea indispensable para trabajar con otras competencias.
- Porque exista una relación estrecha entre las mismas.

Las competencias se pueden seleccionar partiendo de un solo campo formativo o de varios de ellos. "Exploración y conocimiento del mundo" o "Lenguaje y comunicación" son campos formativos que pueden ser particularmente útiles y fecundos para servir como eje de la planificación didáctica, porque permiten la articulación, el tratamiento suficiente y el ejercicio de competencias de varios campos según el tipo de actividades que se pongan en marcha. Lo importante es que las competencias sean siempre el punto de partida de la planificación.

Dada una cierta secuencia de competencias, ¿cómo se garantiza atender en determinado periodo todos los campos formativos? ¿Cómo se aprovecha la interrelación entre competencias de diversos campos, es decir, la integralidad del aprendizaje? El siguiente procedimiento puede constituir una respuesta a estas preguntas:

- a) Enlistar las competencias según el orden en que, de acuerdo con el diagnóstico y con los avances que vayan teniendo los niños deben ser atendidas.
- b) Elegir o diseñar situaciones didácticas -es decir, un conjunto de actividades didácticas articuladas entre sí- para la primera competencia de la lista elaborada antes. Estas situaciones pueden ser, por ejemplo: un problema, la indagación o el estudio sobre un tema, un experimento, la elaboración o construcción de artefactos.
- c) Una vez diseñadas las situaciones didácticas es necesario revisar qué otras competencias se favorecen con las mismas situaciones, porque -como bien se sabe- al realizar una actividad los niños ponen en juego muchos conocimientos, muchas habilidades y actitudes y obtienen nuevos aprendizajes referidos a distintos campos formativos. En este punto es útil recordar que el desarrollo de varias competencias depende del ambiente, las formas de trabajo, las oportunidades para el juego y la convivencia, entre otras.
- d) Realizar el mismo procedimiento (a, b, c) con la siguiente competencia de la lista; puede ser útil verificar antes si se considera suficientemente atendida con las situaciones diseñadas para la primera competencia de la lista. Y así sucesivamente, hasta agotar la lista.
- e) Una vez agotado el diseño de situaciones didácticas por cada competencia de la lista, se procederá a revisar si en la secuencia están incluidas competencias de todos los campos. En caso de no ser así, se procederá a diseñar situaciones específicas para competencias de los campos no atendidos.
- f) Al final se obtendrá una secuencia que permite el abordaje de competencias de todos los campos, incluyendo las que requieren tratamiento específico o aquellas cuyo desarrollo se fomenta en forma transversal, en el trabajo mismo.

Finalmente, podrá calcularse el tiempo necesario para el desarrollo de cada secuencia y el total. Se sugiere tomar como unidad un mes de trabajo, pero es posible que las actividades pensadas abarquen periodos más amplios o más cortos. En este plan de trabajo conviene, además, prever actividades permanentes y tener en cuenta que habrá sucesos imprevistos que demanden ajustes sobre la marcha.

Las actividades permanentes

En el proceso de planificación es importante prever ciertos momentos para realizar determinadas actividades de manera periódica (todos los días, dos o tres veces por semana, según el tipo de actividad y la intención de realizarla) con el fin de atender competencias que se consideran muy importantes según la situación del grupo y en función de los propósitos fundamentales. Estas actividades deben estar relacionadas, especialmente, con las competencias de comunicación y las cognitivas; así, por ejemplo, pueden realizarse diariamente actividades para favorecer la expresión oral (adivanzas, trabalenguas, conferencias dictadas por los niños) y la lectura (de cuentos u otro tipo de textos que gusten a los niños); igualmente convendrá realizar periódicamente experimentos con distintos materiales, y el registro de información a partir de los mismos o de la actividad libre en áreas de trabajo. El tipo de actividades puede variar mes con mes, pero siempre tendrán como finalidad favorecer las competencias de los pequeños.

Los sucesos imprevistos

El plan de trabajo es una previsión, pero en el desarrollo del proceso educativo con frecuencia surgen situaciones imprevistas que no deben ignorarse, porque pueden ser motivo para generar interés y aprendizajes en los pequeños; entre ellas están las siguientes:

- Las preguntas que suelen plantear en relación con lo que están haciendo y aprendiendo, pueden dar lugar a profundizar en el tratamiento de los contenidos y por lo tanto, a ampliar el tiempo previsto en el plan para esas actividades. Sin embargo, hay que tener presente que en ocasiones los niños preguntan o hacen comentarios que no necesariamente guardan relación con el contenido en desarrollo; en estos casos, la educadora debe escucharlos, pero evitará que se disperse la atención y se pierda de vista el propósito del trabajo que se realiza.
- El surgimiento de algún fenómeno natural (la lluvia, la formación de un arco iris o un eclipse) o sucesos extraordinarios que ocurren en la escuela o en la comunidad y aun aquéllos de los que se enteran a través de los medios de comunicación pueden dar lugar a preguntas detonadoras de situaciones a partir de las cuales los niños obtengan aprendizajes importantes. Atender estos imprevistos significa, en todo caso, enriquecer el plan de trabajo sin dejar inconclusas las actividades que se estaban realizando antes de dichos sucesos.

Si el aprendizaje de los niños y las niñas es lo más importante, la alteración del plan previsto frente a situaciones inesperadas no debe considerarse un problema; el comentario o estudio de este tipo de hechos es una oportunidad para que aprendan sobre cuestiones que les interesan y, a través de ellas, desarrollen las competencias previstas. De este modo también se logrará una relación fecunda entre la vida cotidiana de los niños y las actividades escolares.

En todo momento la intervención de la educadora es importante para generar condiciones en las que se desarrollen las actividades educativas, pues dependiendo de ello se favorecen en mayor o menor medida las distintas competencias. Es clave, entonces, que la educadora intervenga en ciertos momentos conduciendo actividades, dando explicaciones durante un experimento, propiciando la reflexión y el planteamiento de preguntas, e informando de manera oportuna y pertinente para ampliar los referentes de los niños, porque de estas acciones depende, en gran parte, que logren aprendizajes importantes.

El procedimiento descrito, en apariencia complicado, tendrá un carácter práctico en la medida en que se ejercite. No se trata de un procedimiento rígido, sino de una propuesta, o una pista, para la planificación didáctica; tampoco implica registrar por escrito cada paso (aunque ello sea útil) y mucho menos que de esta propuesta se deriven formatos para el control administrativo del trabajo docente.

En este sentido es muy importante reiterar que la planificación es un proceso mental individual, flexible, dinámico; el plan es una guía para el trabajo, siempre susceptible de modificaciones sobre la marcha, que puede ser mejorado constantemente.

La conclusión del proceso de planificación: el plan de trabajo

Cuando se planifica se lleva a cabo una reflexión anticipada, para prever los desafíos que implica conseguir que los niños logren las competencias esperadas y para analizar y organizar el trabajo educativo en relación con los propósitos fundamentales, las características del grupo y la experiencia profesional propia. En este proceso algunas preguntas fundamentales son las siguientes: ¿qué se pretende que logren los niños y las niñas del grupo? ¿Qué se espera que conozcan y sepan hacer? ¿Qué actividades se pueden realizar para lograrlo? ¿Cómo utilizar los espacios? ¿Qué materiales es necesario y pertinente emplear? ¿Cómo organizar el trabajo y distribuir el tiempo? ¿En qué aspectos se requiere el apoyo de la familia?

Esta reflexión -un proceso intelectual, mental- es la parte más importante de la planificación, su producto es el plan de trabajo. Si bien no es indispensable escribir cada paso de la reflexión realizada al planificar, sí es necesario registrar el producto obtenido: el plan de trabajo.

El carácter práctico del plan

El plan de trabajo tiene un sentido práctico, porque ayuda a cada maestra a tener una visión clara y precisa de las intenciones educativas, a ordenar y sistematizar su trabajo, a revisar o contrastar sus previsiones con lo que pasa durante el proceso educativo, etcétera. Para ello no requiere apegarse a una estructura complicada; su carácter práctico también se refiere a que su elaboración debe ser sencilla y su contenido breve:

- a) Competencias a promover en los alumnos.
- b) Una descripción sintética de las situaciones didácticas para favorecer las competencias seleccionadas.
- c) Tiempo previsto para cada situación didáctica (el cual estará siempre sujeto a cambios).

El periodo que abarca un plan de trabajo

La atención al conjunto de los campos formativos a partir de las competencias implica pensar en una distribución del tiempo que, en periodos razonables, permita desarrollar las situaciones didácticas previstas. Un mes de trabajo, como unidad de tiempo para la planificación del trabajo docente, se considera un periodo razonable para definir -siempre en función del conocimiento acerca de las características de los alumnos- cómo atender un conjunto de competencias de todos los campos formativos, en qué orden se abordarán, qué situaciones realizará en el aula, cuáles en la escuela y cuáles (en lo posible) fuera del plantel. Un mes de trabajo es también un plazo razonable para valorar los avances de sus alumnos y tomarlo como "punto de corte" para hacer una revisión global de lo realizado en forma individual.

El plan de mes será un referente a partir del cual el equipo de educadoras, incluyendo a la directora del plantel, pueden acordar qué actividades realizar como equipo docente (por ejemplo, organizar talleres en los que participen niños de distintos grupos y grados) para atender los propósitos fundamentales de la educación preescolar.

La jornada diaria

De acuerdo con el enfoque de este programa, centrado en competencias, se asume que no hay una distribución predeterminada del tiempo para el trabajo pedagógico en la jornada diaria; su distribución es decisión de la educadora; ella es quien, con base en el conocimiento de sus alumnos y de las circunstancias particulares en que realiza su labor docente, puede encontrar las mejores formas para aprovechar el tiempo de la jornada escolar. Para decidir cómo organizar el trabajo de cada día conviene tomar en cuenta los siguientes criterios:

- a) Tomar como base, en primer lugar, la secuencia de situaciones didácticas previstas en el plan mensual; en este caso deberá decidir qué situación o situaciones se pueden trabajar durante un día y cuáles requieren varios días de trabajo.
- b) Reflexionar acerca de las actividades que usualmente se realizan durante el día: ¿para qué se hacen? ¿Cuánto tiempo se invierte en ellas? ¿Qué aportan a los niños en relación con las competencias que se pretende propiciar en ellos. Esta reflexión ayudará a identificar qué actividades, de las que usualmente se realizan como rutina, pueden sustituirse con situaciones novedosas e interesantes para los pequeños. En este punto vale la pena recordar que las rutinas son, especialmente para los niños más pequeños, actividades organizadoras del tiempo, que les ayudan a entender que hay regularidad en algunas acciones que realizan, pero ello no significa que sean actividades repetitivas, carentes de intenciones educativas valiosas.
- c) Decidir, con base en la reflexión anterior, qué actividades permanentes se realizarán todos los días, cuáles una o dos veces por semana y en qué momento de la jornada se llevarán a cabo. Es necesario considerar también el tiempo que se dedicará a las actividades artísticas y de educación física a cargo de maestros especiales, donde los haya, lo que no significa que la educadora deje de atender actividades de estos campos formativos.

Al término de la jornada es importante que la educadora registre, mediante notas breves en su diario de trabajo, los resultados de la experiencia. La valoración del trabajo del día le permitirá realizar los ajustes necesarios sobre la marcha.

VII. La evaluación

a) Finalidades y funciones de la evaluación

La evaluación del aprendizaje es un proceso que consiste en comparar o valorar lo que los niños conocen y saben hacer, sus competencias, respecto a su situación al comenzar un ciclo escolar, un periodo de trabajo o una secuencia de actividades, y respecto a las metas o propósitos establecidos en el programa educativo de cada nivel; esta valoración -emisión de un juicio- se basa en la información que la educadora recoge, organiza e interpreta en diversos momentos del trabajo diario y a lo largo de un ciclo escolar.

En la educación preescolar la evaluación tiene tres finalidades principales, estrechamente relacionadas:

- Constatar los aprendizajes de los alumnos y las alumnas -sus logros y las dificultades que manifiestan para alcanzar las competencias señaladas en el conjunto de los campos formativos- como uno de los criterios para diseñar actividades adecuadas a sus características, situación y necesidades de aprendizaje.
- Identificar los factores que influyen o afectan el aprendizaje de los alumnos y las alumnas, incluyendo la práctica docente y las condiciones en que ocurre el trabajo educativo, como base para valorar su pertinencia o su modificación.
- Mejorar -con base en los datos anteriores- la acción educativa de la escuela, la cual incluye el trabajo docente y otros aspectos del proceso escolar.

De este modo, la evaluación del aprendizaje constituye la base para que la educadora, sistemáticamente, tome decisiones y realice los cambios necesarios en la acción docente o en las condiciones del proceso escolar -en primer lugar, las del aula- que estén a su alcance.

A diferencia de otros niveles educativos (por ejemplo, la educación primaria o secundaria) donde la evaluación es la base para asignar calificaciones y decidir la acreditación de un grado escolar o la certificación del ciclo educativo, en la educación preescolar la evaluación tiene una función esencial y exclusivamente formativa, como medio para el mejoramiento del proceso educativo, y no para determinar si un alumno acredita un grado como condición para pasar al siguiente. En este sentido es importante destacar que el avance de los alumnos en los tres grados de la educación preescolar no tendrá como requisito una boleta de aprobación de un grado; la acreditación se obtendrá por el hecho de haberlo cursado, mediante la presentación de la constancia correspondiente.

Los registros de evaluación tendrán como una de sus finalidades contribuir a que la educadora del grado siguiente -inclusive el maestro de la escuela primaria que reciba a los egresados del Jardín de Niños- cuente con información para diseñar o planificar su trabajo en función de las características de sus nuevos alumnos.

Esta concepción de la evaluación -es decir, el énfasis en su función formativa- implica establecer prácticas que permitan centrar la atención en los procesos que siguen los niños durante el desarrollo de las actividades escolares, así como en la evolución del dominio de las competencias, y no sólo en sus logros al final del curso. Asimismo, implica superar una concepción que limita la evaluación a los aprendizajes de los alumnos y excluye otros factores que influyen en el proceso educativo; es necesario también diversificar los medios e instrumentos de evaluación y aprovechar plenamente la información obtenida en este proceso.

Las acciones de evaluación sólo tienen sentido si la información y las conclusiones obtenidas sirven de base para generar la reflexión de la educadora, modificar aquellos aspectos del proceso escolar que obstaculizan el logro de los propósitos educativos, fortalecer aquellos que lo favorecen, o diseñar y experimentar nuevas formas de trabajo si con las formas usuales no se han alcanzado los propósitos fundamentales previstos o deseables. Del mismo modo, los resultados de la evaluación deben ser uno de los elementos principales para la reflexión colectiva del personal docente en el Jardín de Niños y para la comunicación con las madres y los padres de familia.

b) ¿Qué evaluar?

• El aprendizaje de los alumnos

La constatación periódica de los avances de cada niña y cada niño en relación con los propósitos fundamentales y las competencias incluidas en los campos formativos es el objetivo principal de la evaluación, pero ésta no se reduce a ello.

Los parámetros para evaluar el aprendizaje son las competencias establecidas en cada uno de los campos formativos, que constituyen la expresión concreta de los propósitos fundamentales; las acciones en las que estas competencias pueden manifestarse (incluidas en la columna contigua a cada competencia) permiten precisar y también registrar los avances de los niños.

Ello significa que, para evaluar, la educadora debe no sólo considerar lo que observa que los niños pueden hacer y saben en un momento específico, sino tomar en cuenta los avances que van teniendo en el proceso educativo, cuando se les brinda cierto apoyo y mediante él consiguen nuevos logros.

Si bien los resultados de la evaluación del aprendizaje no informan directamente de otros factores escolares y extraescolares que, sin duda, influyen en los procesos que siguen los alumnos y en los resultados que obtienen, es decir, en el grado de dominio de las competencias, sí pueden ser la base para reflexionar

sobre tales factores. De este modo, partiendo de la evaluación del aprendizaje, se convierten en objeto de evaluación otros factores y ámbitos. Para evaluar cada ámbito el referente principal lo constituyen –además de la reflexión sobre los resultados que arroje la evaluación- los principios pedagógicos, que son la base para la acción educativa en los Jardines de Niños y que se incluyen en el apartado correspondiente de este programa.

• **El proceso educativo en el grupo y la organización del aula**

El aprendizaje es un logro individual, pero el proceso para aprender se realiza principalmente en relación con los demás; el funcionamiento del grupo escolar ejerce una influencia muy importante en el aprendizaje de cada niña y cada niño: las relaciones que se establecen entre ellos en el transcurso de la jornada y el papel que desempeña cada uno en el grupo, la forma de organización de las actividades (individuales, en pequeños grupos o colectivas) y las oportunidades de participación real con que cuentan, la influencia que la intervención de la educadora ejerce en el ambiente del aula y su interacción con los alumnos, las reglas de trabajo y relación, constituyen un ambiente -un clima- que influye en las oportunidades de aprendizaje, por eso deben ser revisados como probable fuente de obstáculos o posibilidades para el mejoramiento del aprendizaje. De igual manera conviene revisar otro tipo de factores relativos a la organización del aula: el uso del tiempo, la organización de los espacios, la disposición y el aprovechamiento de los materiales de trabajo.

• **La práctica docente**

La intervención educativa, como ya se ha señalado antes, desempeña un papel clave en el aprendizaje de los alumnos. En los hechos la educadora, con base en su formación, en tradiciones pedagógicas o en sus concepciones -explícitas o implícitas- acerca de lo que considera importante que los niños y las niñas aprendan, o respecto a cómo aprenden y, en consecuencia, a las actividades que deben realizar, toma muchas decisiones antes y durante la jornada escolar, que le imprimen características particulares al trabajo educativo. Además de ello, influyen en el trabajo las características personales, el estilo docente, y las formas de trato y de comunicación con los alumnos.

La intervención docente, según los rasgos que adopte, puede ser eficaz, retadora y estimulante para el aprendizaje o, en el extremo contrario, puede ser ineficaz, rutinaria y desalentadora. El mejoramiento del proceso y de los resultados educativos requiere de la reflexión constante de la educadora para revisar críticamente sus decisiones respecto al proceso educativo, las formas en que promueve (o no) el trabajo de los niños y la cooperación entre ellos, así como las concepciones que sustentan su intervención en el aula.

Para guiar su reflexión la educadora puede preguntarse, por ejemplo: ¿a qué propósitos concedo mayor importancia en los hechos, es decir, qué tipo de actividades realizo con mayor frecuencia?, ¿qué estrategias o actividades han funcionado adecuadamente?, ¿qué acciones no han resultado eficaces?, ¿qué factores dificultan el logro de los propósitos fundamentales?, ¿se derivan éstos de las formas de trabajo que elijo o de mi desempeño docente?, ¿cuáles niñas o niños requieren mayor tiempo de atención u otro tipo de actividades?, ¿qué acciones puedo emprender para mejorar?, ¿aprovecho los recursos con que cuentan el aula y el plantel?

• **La organización y el funcionamiento de la escuela, incluyendo la relación con las familias de los alumnos**

La formación de los niños no es sólo responsabilidad de la educadora, se trata de una tarea compartida entre el colectivo docente de la escuela. La experiencia escolar de los alumnos no transcurre sólo en el aula sino en el conjunto de los espacios escolares; en esos espacios conviven y también aprenden formas de relación, actitudes y valores. Por otra parte, la organización, el funcionamiento y las tradiciones escolares influyen también en el desempeño docente.

Por estas razones -teniendo como referente los logros de aprendizaje y las dificultades que enfrentan los alumnos- es necesario revisar aspectos de la organización y del funcionamiento de la escuela que influyen en el proceso educativo: prioridades reales de la escuela, cumplimiento de las responsabilidades profesionales, relaciones entre el personal docente, ejercicio de la función directiva, uso del tiempo escolar, y la relación que se establece con las familias de los alumnos (formas de comunicación, tipo de acciones en que se les involucra, orientaciones que se les ofrecen, etcétera). En este rubro debe incluirse también la revisión periódica de las condiciones, la organización y los usos de los espacios escolares.

El análisis sistemático y periódico que el equipo docente, coordinado por la dirección de la escuela y la supervisión de zona, realice respecto al proceso y los resultados educativos, permite constatar los avances de cada grupo, identificar casos de niñas o niños que requieren atención específica, compartir experiencias exitosas, y valorar la eficacia de las estrategias docentes. Además, constituye un medio para transformar la

gestión escolar mediante la toma de decisiones que lleven a fortalecer aquellas acciones que funcionan, suprimir o cambiar formas de trabajo que no son eficaces y diseñar nuevos tipos de acciones. Este conjunto de decisiones, basadas en la evaluación interna (en la cual la evaluación del aprendizaje es el punto de partida) y en la reflexión individual y colectiva, son las herramientas para integrar un plan de mejoramiento educativo en cada escuela.

c) ¿Quiénes evalúan?

El resultado del proceso de evaluación son los juicios que los agentes responsables de la misma emiten respecto a las distintas cuestiones que han sido revisadas. Si bien esos juicios se basan en el análisis y la interpretación de la información disponible, incluyen también la perspectiva personal, es decir, constituyen una interpretación subjetiva. Por ello es importante que en la evaluación del aprendizaje y de otros aspectos de la vida escolar se integre la opinión de los principales destinatarios del servicio educativo (niñas, niños, madres y padres de familia) y la de los colegas (docentes de otros grupos, de educación física, de música, especialistas de apoyo). Cada uno puede aportar puntos de vista desde el lugar que ocupa en el proceso; así las conclusiones obtenidas en la evaluación pueden ser más objetivas, más cercanas a la realidad.

• La función de la educadora

Por el papel clave que ocupa en el proceso educativo, por su conocimiento de los alumnos, producto de su interacción constante con ellos y porque es quien diseña, organiza, coordina y da seguimiento a las actividades educativas en el grupo, es la educadora quien más se percata de su evolución en el dominio de las competencias, de las dificultades que enfrentan, y de sus posibilidades de aprendizaje. El registro de estas cuestiones, la recolección de evidencias, las notas sobre el desarrollo de las actividades al final de la jornada de trabajo o acerca de algunos niños constituyen la fuente de información para valorar, a lo largo de un periodo escolar, cómo inició cada alumno y cómo ha evolucionado en sus aprendizajes, pero también para evaluar y mejorar continuamente el trabajo docente.

• La participación de los niños en la evaluación

Las niñas y los niños pequeños reflexionan sobre sus propias capacidades y logros; lo hacen durante el proceso educativo, en los momentos y las situaciones en que experimentan sensaciones de éxito o cuando identifican dónde y en qué se equivocan; asimismo, se forman opiniones acerca de las actividades en que participan durante la jornada de trabajo.

Las valoraciones que hacen tanto de la intervención docente como sobre su propio aprendizaje se expresan en los momentos en que se realizan las actividades e inmediatamente al término de las mismas; es entonces cuando pueden hablar acerca de cómo se sintieron, qué les gustó o no, por qué pudieron o no realizarlas, qué se les dificultó, etcétera. Escuchar y tomar en cuenta sus apreciaciones es una manera de favorecer sus capacidades de expresión oral, argumentación y participación en el grupo, pero también de obtener información que dé lugar a la revisión de las formas de trabajo empleadas para identificar las adecuaciones necesarias.

La participación de los niños en la evaluación -además de aportar información valiosa- propicia que ellos, paulatinamente, tomen conciencia acerca de qué y cómo aprenden, lo cual es parte de las competencias a promover en la educación preescolar.

• La participación de las madres y los padres de familia

El logro de los propósitos de la educación preescolar requiere de la colaboración entre la escuela y las madres y los padres de familia; una condición de la colaboración es la existencia de propósitos comunes, para lo cual es importante promover una intensa comunicación de la escuela con las familias respecto a los propósitos y tipos de actividades que se realizan en ella. Pero al mismo tiempo es necesario establecer la apertura para escuchar y atender las opiniones de las madres y los padres respecto al trabajo docente y la escuela. El proceso de evaluación es una oportunidad para favorecer la comunicación escuela-padres.

Escuchar las opiniones de los padres de familia sobre los avances que identifican en sus hijos, así como las opiniones que éstos externan en su casa respecto al trabajo que realizan con su maestra o sus impresiones a partir de lo que observan que sucede en el Jardín de Niños, es también fundamental para revisar las formas de funcionamiento de la escuela y el trabajo educativo en el aula. Su participación en los procesos de evaluación permitirá establecer acuerdos y principios de relación y colaboración, por ejemplo, en cuanto a ciertos ámbitos (afectivo y de relaciones interpersonales, comunicación, formas de expresión, entre otros) en los cuales los niños (según el caso), requieren un soporte específico de la familia para continuar avanzando en la escuela.

• La participación del personal directivo del centro o zona escolar

Entre las funciones centrales de las autoridades escolares (dirección de escuela o supervisión de zona) se encuentran: asegurar las condiciones para el desarrollo adecuado del trabajo educativo, coordinar el trabajo docente en torno a los propósitos fundamentales y promover la colaboración profesional. Por esta razón la dirección de la escuela y la supervisión de zona son también agentes de evaluación; por la propia naturaleza de su tarea les corresponde promover y coordinar la evaluación periódica del Jardín de Niños.

En la evaluación del centro escolar el referente principal es la misión de la educación preescolar. La base para que el personal directivo colabore en la evaluación es el conocimiento profundo de los propósitos del programa educativo, así como de sus implicaciones en el aprendizaje de los niños y en la práctica docente.

d) ¿Cuándo evaluar?

En este programa se centra el interés en las capacidades de los niños, en la variedad de formas en que estas capacidades se manifiestan y en los diversos niveles de dominio que de ellas pueden existir entre niñas o niños de una misma edad. Los avances que logran los alumnos en cada una de estas competencias se manifiestan al actuar en situaciones reales de la vida escolar o extraescolar; por esta razón es necesario subrayar que la evaluación del aprendizaje es continua: al observar su participación en las actividades, las relaciones que establecen con sus compañeros, al escuchar sus opiniones y propuestas, la educadora puede percatarse de logros, dificultades y necesidades de apoyo específico de los pequeños. Se aspira a que asuma una actitud de alerta constante hacia lo que pasa con los preescolares y su aprendizaje, lo que posibilitará la puesta en práctica de mejores estrategias y decisiones educativas.

Esta idea no excluye la necesidad de realizar una valoración más específica al cabo de ciertos periodos, en la cual se sintetice la información disponible acerca de los logros y las dificultades de cada alumno. En esos momentos quizá sea necesario realizar actividades específicas con algunos de ellos para disponer de más información. Con el fin de indagar cómo actúan en situaciones concretas y cómo resuelven los problemas que se les presentan, habrá que asegurarse de que comprendan las instrucciones y de que se sientan en confianza para lograrlo; la valoración de los logros destacará, sobre todo, los avances en relación con su situación anterior y no en función de criterios generales u homogéneos que pueden resultar arbitrarios.

Entre los momentos o periodos específicos de evaluación se encuentran la evaluación al principio del ciclo escolar y al final del mismo:

- La evaluación o diagnóstico inicial, como ya se ha señalado antes, es el punto de partida para organizar el trabajo a lo largo del año escolar, establecer cierta secuencia para el tratamiento de las competencias y distinguir necesidades específicas de los alumnos, entre otras acciones; las orientaciones al respecto se apuntan en el apartado "La organización del trabajo docente durante el año escolar".
- Al final del año escolar es indispensable realizar un recuento acerca de los logros, los avances y las limitaciones en la formación de los pequeños, así como de las probables causas y situaciones que los generaron. Este balance posibilitará contar con información valiosa acerca de lo que saben, conocen, hacen y son los niños y las niñas al concluir un año de preescolar o el nivel educativo; asimismo, aportará información a la educadora del grado o nivel siguiente, para que ésta la aproveche en las previsiones de trabajo para el ciclo escolar.

e) ¿Cómo recopilar y organizar la información?

La observación atenta de los alumnos y del trabajo que realizan, el diálogo con ellos y con los padres de familia, y la entrevista son los principales medios para obtener la información en que se basa la evaluación.

La principal fuente de información es el desarrollo de la jornada escolar; ello significa que mientras la educadora trabaja con los niños y, por tanto, se concentra en generar su interés, en atender a sus preguntas o argumentos, es cuando puede observar las manifestaciones de sus competencias, cuyo desarrollo es el objetivo de la educación preescolar. Estos hechos ocurren simultáneamente, y pueden dificultar el registro y la posterior organización de la información. Con el propósito de contribuir a facilitar esta tarea, a continuación se propone una serie de instrumentos agrupados en los siguientes rubros: el expediente personal del niño y el diario de la educadora.

El expediente personal del niño

Ante la necesidad de contar con información diversa y sustancial sobre el aprendizaje de los alumnos, se propone la integración de un expediente personal, en el cual la educadora reporte y reúna información valiosa acerca de cada niño y cada niña, evidencias de hechos importantes de su historia personal. Para responder a

tal fin, el expediente contendrá los siguientes instrumentos: ficha de inscripción y fotocopia del acta de nacimiento; entrevistas con la madre, el padre o el tutor; notas acerca de los logros, los avances y las dificultades del proceso de aprendizaje de la alumna o el alumno; entrevista con ellos; recopilación de sus trabajos y, en los casos de alumnos con necesidades educativas especiales, la evaluación psicopedagógica.

El expediente que se elabora de cada niño y cada niña al ingresar al nivel preescolar, podrá ser una herramienta de apoyo y orientación para quienes son responsables de su educación, ya que contendrá información fundamental acerca de quiénes son y qué avances tienen.

Es conveniente precisar que cada educadora o grupo de educadoras podrán decidir la forma de organizar los expedientes del grupo y de la escuela. En todo caso se evitará imponer formas específicas; los asesores y las autoridades educativas ofrecerán sugerencias y orientaciones para un mejor manejo de los expedientes personales y de los instrumentos de registro y, sobre todo, para su aprovechamiento.

1. Ficha de inscripción y fotocopia del acta de nacimiento

Estos documentos contienen datos personales del alumno. Es conveniente que en la ficha de inscripción se solicite información relativa a aquellos aspectos de la salud de los niños sobre los que hay que tener especial cuidado, por ejemplo, los casos de alergias y medicamentos prohibidos.

2. Entrevistas con la madre, con el padre o con el tutor del alumno

La entrevista inicial tiene como propósito recoger y aprovechar el saber de cada familia acerca del niño respecto a: cómo es, qué se le dificulta, qué le interesa, cómo se relaciona con los adultos y con otros niños, y respecto a las condiciones en que vive y se desenvuelve, las cuales resultan significativas para comprender sus formas de interactuar con el mundo y tienen significado en el contexto de la tarea escolar.

La entrevista de la educadora con los padres o tutores de los alumnos es también un recurso para la construcción de un vínculo de comprensión y colaboración entre docentes y padres, hecho que contribuye a establecer mayor coherencia en la intervención de los adultos en la educación infantil.

Para realizar las entrevistas es necesario tener en cuenta que el primer encuentro con las madres y los padres de familia es una oportunidad para establecer relaciones cordiales, que permitan la comunicación constante con ellos; es, entonces, muy importante que perciban que la información que aporten será de utilidad en la educación de su hijo. La confianza que logre la educadora en este encuentro será fundamental para lograr la participación de las familias en el trabajo escolar.

3. Logros y dificultades del alumno

Como parte de la tarea educativa, es necesario que la educadora registre los logros y las dificultades de los alumnos en el desarrollo de las competencias, para lo cual será necesario contar con información "clave"; es decir, no se requiere una descripción pormenorizada, sino señalar situaciones específicas en las que esos logros o dificultades se manifiestan, así como el apoyo que los niños necesitan para avanzar.

Para el registro también conviene centrar la atención en los siguientes rasgos: ¿el alumno se concentra en las actividades?, ¿cómo reacciona ante situaciones difíciles que se le presentan?, ¿en qué momentos solicita ayuda?, ¿explora alternativas?, entre otros.

4. La entrevista al alumno o a la alumna

Además de las opiniones que expresan durante el desarrollo de las actividades, es necesario buscar momentos para escuchar a cada niño o niña con el fin de conocer sus expectativas y necesidades, la percepción que tienen de sí mismos, las oportunidades que tienen en casa y las situaciones que viven como fuente de insatisfacción o angustia, la relación con sus padres y hermanos, etcétera. Si no se dispone de suficiente información acerca de su situación en la escuela, la entrevista también puede abarcar estos aspectos: relación con compañeros, y lo que le gusta o disgusta de las actividades o de la conducción de la maestra.

De la entrevista inicial sobre su vida en la familia puede obtenerse información que indique la existencia de problemas graves que requieren el diálogo inmediato con la madre o el padre o la canalización hacia instituciones que ofrecen atención especializada. Así la escuela ejercería su papel como institución de apoyo al desarrollo sano y equilibrado de los niños.

Para conocer la opinión de los niños es necesario, a través de actitudes y palabras, ganar su confianza, alentarlos, hacerles notar que serán escuchados y tomados en cuenta. Es conveniente plantearles preguntas y darles pistas que les ayuden a expresar sus opiniones, hasta que se logre fluidez en el diálogo; durante éste

es necesario prestar atención no sólo a las palabras sino al lenguaje gestual y corporal. No siempre la entrevista se logra en el primer intento; cuando los niños no estén en disposición de expresarse es prudente posponerla para otro momento más adecuado.

Lo ideal es dialogar individualmente en un determinado periodo de tiempo; es posible que de la observación del trabajo se derive la necesidad de prestar atención más frecuente a algunos alumnos, tomar esta decisión implica comenzar a atender las diferencias individuales.

5. Trabajos de los alumnos

Los trabajos que elaboran los alumnos son evidencias valiosas de su aprendizaje. Incorporarlos a un expediente personal permite observar los avances que su autor manifiesta en su desarrollo a lo largo del ciclo escolar; conviene incluir evidencias que refieran al trabajo en distintos campos formativos. En cada trabajo deben anotarse datos de identificación (nombre, fecha de realización) y un comentario breve de las circunstancias en que se realizaron o de los progresos alcanzados por el alumno.

6. Evaluación psicopedagógica

La evaluación psicopedagógica se realiza a los menores con necesidades educativas especiales de manera interdisciplinaria, con la participación de la educadora, el personal de educación especial y los padres de familia o tutores. En estos casos, al expediente personal del niño se integrarán las valoraciones y evaluaciones que hace el personal especializado y de apoyo de los CAPEP, USAER, CAM (u otros centros equivalentes) que apoyan la educación regular. La aplicación de pruebas formales y estandarizadas será realizada, exclusivamente, por parte de personal de las áreas especializadas de los centros de apoyo a la educación regular.

Al expediente de estos niños pueden incluirse informes médicos y cualquier otro documento que los profesionales involucrados consideren pertinente.

Además de la evaluación regular de las competencias de los campos formativos y de la evaluación psicopedagógica, la atención a estos pequeños requiere también considerar especialmente cómo influyen en sus procesos de desarrollo y aprendizaje los siguientes aspectos: el contexto del aula y la escuela, el contexto social y familiar, sus intereses y motivación para aprender.

En los casos en que no se cuente con personal especializado de los CAPEP, USAER o CAM, el Consejo Técnico Consultivo de cada plantel determinará las características de una evaluación general que permita conocer las capacidades del alumno, para lo cual es necesario apoyarse en información especializada de las instituciones que lo hayan tratado y en aquella proporcionada por los padres de familia. La finalidad de esta evaluación es definir estrategias adecuadas para su atención.

El diario de trabajo

El diario de trabajo es el instrumento donde la educadora registra una narración breve de la jornada de trabajo y, cuando sea necesario, de otros hechos o circunstancias escolares que hayan influido en el desarrollo del trabajo. No se trata de reconstruir paso a paso todas las actividades realizadas sino de registrar aquellos datos que después permitan reconstruir mentalmente la práctica y reflexionar sobre ella:

- Actividad planteada, organización y desarrollo de la actividad; sucesos sorprendentes o preocupantes.
- Reacciones y opiniones de los niños sobre las actividades realizadas y sobre su propio aprendizaje: ¿se interesaron?, ¿se involucraron todos?, ¿qué les gustó o no?, ¿cómo se sintieron en la actividad?, ¿les fue difícil o sencillo realizarla?
- Una valoración general de la jornada de trabajo, incluyendo una breve nota de autoevaluación: ¿cómo calificaría esta jornada?, ¿cómo lo hice?, ¿me faltó hacer algo que no debo olvidar?, ¿de qué otra manera podría intervenir?, ¿qué necesito modificar?
- Ocasionalmente, otros hechos o circunstancias escolares que hayan afectado el desarrollo de la jornada o generado experiencias donde los niños tuvieran que interrumpir una actividad, actuar con rapidez, informar acerca de un suceso, etcétera.

En seguida se presenta, a manera de síntesis, un esquema que ilustra las características del proceso de evaluación que se propone.

Evaluación

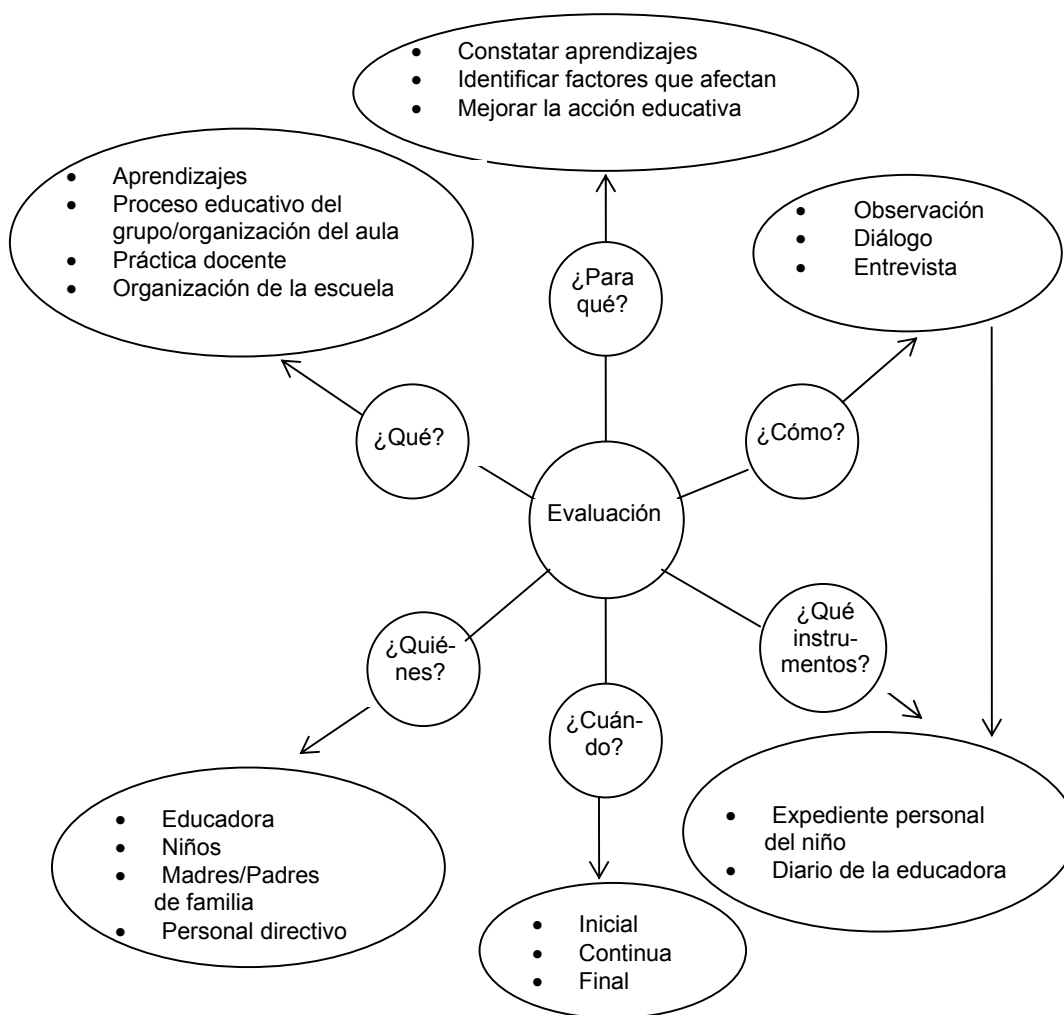

Artículo 2.- Las edades de ingreso de las niñas y los niños para cada uno de los grados serán: tres años para el primero; cuatro años para el segundo y cinco años para el tercero, cumplidos al 1 de septiembre del año de inicio del ciclo escolar.

Artículo 3.- Todos los planteles que imparten educación preescolar, públicos y particulares que cuenten con autorización para operar, emitirán, al término de cada grado, un documento oficial que haga constar que la niña o el niño cursó el grado correspondiente.

Artículo 4.- La aplicación del programa de educación preescolar estará sujeta a evaluación continua a fin de hacer las precisiones necesarias en su contenido; con ello se impulsará una cultura de evaluación y mejoramiento de la calidad de la enseñanza y los aprendizajes en los alumnos de educación preescolar.

TRANSITORIOS

PRIMERO.- El presente Acuerdo entrará en vigor al día siguiente de su publicación en el **Diario Oficial de la Federación**.

SEGUNDO.- Se derogan las disposiciones que se opongan al presente Acuerdo.

México, D.F., a 17 de septiembre de 2004.- El Secretario de Educación Pública, **Reyes S. Tamez Guerra**.- Rúbrica.